民國日報

中華民國十七年五月廿七日（舊歷四月初九日）星期日

館址上海山東路二〇二號（電報掛號三〇四六）

發行所電話四八一六號
（編輯所電話七四六八號）

四千三百四十六號

今日五張售大洋三分五厘

定報價目

中國境內每月洋一元三個月洋三元六個月洋五元全年九元 歐美各國每月洋二元五角三個月洋七元六個月洋十二元全年洋廿四元以上按照大洋計算郵費由定報人自付郵票九五折算

廣告刊例

▲特等新聞下端五行起碼每日每行大洋二元四角 ▲頭等二行起碼每日每行一元五分 ▲後幅三行起碼每日每行八角 ▲短行每字一分 ▲英寸二方寸起碼每寸每日五角

鹽業 中南 金城 大陸 銀行準備庫（四行準備庫）儲蓄會（四行儲蓄會）遷移新屋

本庫會定於五月二十八日遷入四川路六十九號（漢口路轉角）自建新屋照常營業特此廣告

電話 主任室 一九〇九四 庫處室 一九〇九三 總經理室 一九〇九〇 副理室 一九〇九二

各部辦事室 六六六六三 六六三八八 六六六六八 九一九〇九五

四行儲蓄會添設保管庫

本會自六月一日起出租保管箱凡預定者即可啟用在六月底以前租用者仍照優待辦法詳章函索即寄 本會地址 電話

綢緞紗羅 六折出賣

立揚 綢緞洋貨

四月初五日起 三禮拜

價目

二二華絲紗	八角一分 尺
綉衣巴黎紗	三角一分 尺
鐵機紗	三角九分 兩
尺六杭紡	九角 尺
尺六杭羅	九角一分 兩
線春	八角四分 兩
印度綢	八角 尺
湖縐	一元零八分 兩
拷雲紗	尺

名目繁多無不便宜

小東門紅屋

國術研究館上海分館籌備處啓事

本館前定於本月二十七日下午二時開成立大會茲接張之江先生敬電謂因各事紛繁囑令延期數日合行佈告延期俟下次日期確定再行奉聞

籌備處設北四川路寶興路口保障國權會內

中國書店 戊辰年第一期書目已出

函索附郵三分 上海西藏路大慶里一百十號

估衣業職工會宣言

估衣業的資本家壓榨職工之手段無所不用其極半年來舉其事實之大者有如（一）春盤開除三百五十餘人飢寒交迫誰不酸心（二）延長工作時間奴工友以牛馬（三）刻扣厘串薪金以饜慾壑（四）挾制工友私訂剝削職工之條約何異魔王（五）引用非會員希冀瓦解職工團體凡此種種與農工政策相去何啻萬里本會職無如一波未平一波又起而衣業商民協會又復極力包庇袒護工賊交涉屢無結果資方胆自日前新開同昌覺敢橫加毆辱公理何存法紀何在斯事未息而泰和店方指使工賊誣告本會顧孔兩幹事一案又復接踵而至協會倘念時艱出而排解則一切糾紛不難解決乃彼不然反而集中資方力量向職工進攻本會全體職工八條件向資方作最低限度之要求當經農工商局警備司令部各機關本會爲遵從上級機關之命令生工賊職務（二）限五日內由衣業商民協會備款贖釋顧孔二幹事（三）餘條留保最近期間解決仍似代之壓迫手段出乎爾反乎爾視官廳有意蔑本會對於先決之三項條件方秩序非特爲上級機關所不許亦今被冤獄中其餘條件則更置若罔聞其有欺騙勞工造成糾紛擾亂後方秩序非特爲上級所不許亦爲社會人士所不容本會全體職工處此高壓之下悲痛萬分工鑑於暴壓之緊迫難以爲生乃奮起要求逐一提出抗議店主石路實興之經理概不履行條約對於本會之調查員覺職工被冤獄中資方手段之毒辣實已昭然若揭衣業商民協今因此忍無可忍爲維持協訂條件保障生活計乃提出八條顧一念工方計亦則忍痛復擬先決條件三條（一）開除翁瑞此店讓再讓可謂至矣盡矣而衣業商民協會竟敢本軍閥時在店服務無異縱虎噬人有意破壞工運本會顧孔兩幹事迄爲社會人士所不容本會全體職工處此高壓之下悲痛萬分加層繼續向工方暴力進攻（其一）胆敢將前次各上級機關夫農工商局以上級地位召集雙方調解豈能容私人資格參加訂條件事實如刻扣厘薪月規引用非會員經手厘串制等工友爲破壞整個條件預伏之陰謀（其三）衣業商民協會屢次在報工受此高壓生計既無保障生命尤復顛危痛憤之下爰不得不作最後之奮鬥以圖生存於萬一尚望社會各界予以同情之援助以勝幸甚謹此宣言

引翔鄉今日賽馬

陽歷五月念七日念八日及六月二日即夏歷四月初九日初十日十五日（星期日星期一星期六）本會在引翔鄉舉行第二期正式賽馬每日下午一時起賽各賽十二次會員自本屆起應佩用新徽章會員門券每天每洋三元公共看台門票每人一元場內備有中西餐及茶點特此公告

上海中國賽馬會謹啓

孫中山先生廣州紀念堂及紀念碑 置裝電線冷熱水管等工程招求投標

本委員會現擬裝置紀念堂及紀念碑各項電線冷熱水管等工程凡欲投標者須照下列章程辦理（一）時期自本年五月廿五日起至六月十日止爲投標時期投標者務依此期內辦妥過期無效（二）資格凡工程家曾經承造過此項工程一次在二萬兩以上者願意投標請至上海四川路廿九號彥記建築事務所繳保證金三百兩正領取收據幷交手續費電線工程十元水管工程十元領取圖樣章程照行投標開標之後未投標與未得標者將收據及圖樣章程交回其保證金即行發還已得標者之保證金作爲同簽定後發還其手續費無論投標與否概不發還（三）投標須用火漆封固加蓋圖章於六月十日以前交至四川路彥記建築事務所轉本委員會（四）決標時期投標截止後六星期以內決定得標人名本委員會有選擇任何一家得標之權不以最低標價爲準

孫中山先生廣州紀念堂籌備委員會廣告

中華民國十七年五月廿五日

鳴謝江蘇全省禁烟總局戒烟醫院

余因病成癮十餘年於茲矣屢戒不能除根今幸入江蘇禁烟總局戒烟醫院蒙院長顧澤民醫師陳天樞診治住院兩星期而癮遂斷且戒時絕無痛苦戒後精神煥發二先生醫術之神於可概見除贈去我沈痾額以誌不忘外合再登報鳴謝幷爲當世同嗜者作南針焉

民國十七年五月 定海王蓉堤謹啓

鳴謝吳少山大律師

鄙人被鈕菊軒誣告略誘致受刑事處分冤沉莫白得蒙少山大律師仗義執言力爲辯護仍蒙宣告無罪開釋鄙人感恩之深沒齒不忘用登報端以揚仁風

吳律師事務所南京路十五號 電話一〇九一五 林貢珊謹啓

鴻章紡織染廠股份有限公司召集股東常會啟事

本公司現經董事會議決擇於夏歷四月廿八日下午三時在麥根路五十三號本廠召集股東常會報告丁卯年度賬略暨營業經過情形並討論今後營業方針屆期務希各股東准時蒞臨除柬邀外合再登民國申新時事四報公告

浙江嘉善天凝區立第八初級小學被陷後援會啓事

八校創辦伊始正之人扶養而一般土劣竟敢加以摧殘如此行爲乃反革命之手腕亦國民革進程中之蟊賊此類未除國焉能富故特依法組織產生後援會以嚴懲不法土劣幷儆尤特此鄭重啓事宣告成立

上海紙業（景倫堂公所 公會 商民協會）緊急通告全埠同業

本會等爲實施經濟絕交進行計劃事業於本月二十六日開聯席會議討論結果公推王賁寶 董和甫 湯志甫 徐鶴翔 夏 張佩珍 王顯章合幷組織紙業檢查會常務委員三人及出席代表康民 陳仁市 張佩珊 陸慕南 許仰之 卓念慈等十人爲檢查仇貨委員公決聯合紙業商民協會公所公會限即日（下午二時起五時止）起至本月卅一日止從速依照反日委員會辦理登記檢查抵制等事宜凡吾全埠同業無論已否加入商民協會或公所公會限期不來登記如果查出被罰本會等不負責任此佈

登記地點愛多亞路八十號六樓紙業商民協會內

上海市學聯經濟絕交委員會緊急通告

茲經檢查日貨各校應担任之日期及辦法列後至希注意勿誤爲要（一）每校担任一天出發八隊自下午一時至五時四隊担任自五時至晚間十一時其他四隊担任遇必要時時間得延長之（二）每隊七八人內分檢查四人交通二人隊長一人每八隊設一總指揮（三）至十六舖中華會備有檢查符號及檢查須知希各校學生會先期派代表來學聯會領取（五）各校担任之日期表五月二十六日上海中學高中部五月二十七日上海中學初中部五月二十八日正風中學五月二十九日第一交大五月卅日法政大學五月卅一日中大商學院六月一日南洋大學六月二日復旦實中六月三日東吳法學院六月四日復旦大學六月五日大夏大學六月六日中學六月七日暨南大學六月八日滬江大學六月九日南洋中學六月十日東南醫大六月十一日中大醫學院六月十二日大夏中學六月十三日勞動大學六月十四日上海中學六月十五日東亞體專六月十六日持志大學六月十七日中國公學六月十八日中華職業學校六月十九日復旦大學六月二十日中華藝大六月二十一日浦東中學六月二十二日同濟大學六月二十三日中央水產學校六月二十四日愛國女學六月二十五日務本女學六月二十六日惠靈學校六月二十七日文治大學六月廿八日愛羣女校六月廿九日南光文專六月三十日神州女學七月一日上海藝大七月二日華藝大學七月三日專門學校七月一日美術

（本通告係各校排日名單，部份模糊）

朱樹楨律師受任鄭義興德元裕與常年法律顧問通告

本律師茲受鄭義興德裕元三號委爲常年法律顧問凡對於鄭義興德裕元三號營業名譽權利及其他一切法益均依法保障之責特此通告

事務所愛多亞路三八號二樓 電話中九七四七

蔡倪培律師代表裕泰德昌兩衣莊各股東聲明

緣該兩衣莊協理陳蓮生自奉地方法院判決交保出外理帳後所有上行欠款業經理結清楚外其人欠之款限兩星期內逐交本事務所切勿延誤此外如執有該兩衣莊票據存摺尚未理結之事統限於兩星期內由陳蓮生理直與股東等無干特此聲明

事務所上海派克路益壽里東口

姚希琛律師代表唐蘭生緊要啓事

茲據當事人唐蘭生聲稱伊因諸子遊蕩不務正業曾於民國十五年十一月四日在新聞報刊有啓事一則聲明伊子等在外或有執外行動以及負債等情伊概不負責任並與伊所開設河南路之泉興當及胡家木橋之永泰蘭記押兩家無涉現因年老事繁誠恐日久淡忘諸親友及外界或受其朦用再委由本律師代表鄭重聲明合爲登報通告如右

事務所北京路一百號四樓 電話中六二二三〇九號

律師查人偉啟事

本律師業已加入上海律師公會在滬執行律師職務設事務所於愛多亞路三十號三樓六十號特此通告

事務所電話六六六〇

童詩聞會計師懸賞緝拿德和糖行經理嚴美珍公告

案照德和糖行經理嚴美珍在職之日虧欠舞弊挖取影戲侵占行款數達累萬業經本會計師查核帳目證據確鑿其司帳周光耀凌香根並有虧欠及幫同侵占之嫌疑乃均相偕逃匿本會計師依法檢據告訴並對周林二人再予專書通告應於兩(旬)內簽字蓋章（暗記亦可）以便核對上海慕爾鳴路二十一號本會計師事務所素主和平特爲商准委託人登報勸告冀其悔悟自首酌予寬免不意怙惡不悛仍置不理殊屬忍無可忍茲依委託人意旨除依法扭送外懸賞洋一千元通風報信因而緝獲者減半儲洋以待期在必獲報告者應於本會計師處報告及扭送者可一面報告本會計師以便給獎諸希公鑒此佈

寧波江北岸東亞旅社六十五號旅行辦事處 ○寧波火車站裘宅 ○上海南市坤元行 十七年五月十四日會計師童詩聞

瞿鉞律師代表戴氏坟地失單聲明

茲由戴氏代表戴徵麟委稱我戴氏在上海北十二圖翔字圩第五三號五九號六十號葬有坟地時約在明末清初爲時過久第五九號六十號兩單紛失無存惟恐有人盜賣等情查前項坟地糧串均屬完全地關坟墓請代登報聲明等語查前項坟地糧串完全紛失田單自應另行依法請求主管官廳補給執有前項田單者卽日起務於兩個月內持至本事務所接洽逾期作廢統惟公鑒

律師瞿鉞啓

事務所上海梅白格路M第十七號 電話西二六三三

江宗泮律師受任源豐號汪平遠常年法律顧問幷代表受盤廣昌號通告

本律師茲受任源豐號汪平遠常年法律顧問嗣後如有侵害該號及汪君之信譽財產及其他一切法益者本律師當依法盡保障之責幷據汪平遠聲稱伊於本年三月十一日憑中受盤本埠法租界吉祥街三十二號至三十四號廣昌號店基及生財當由該號主鄧道生出立契據爲憑有店基生財業於三月廿九日接收盤價亦已清付深恐各界尚未週知用再委由本律師代表聲明合爲登報通告

事務所靜安寺路廿九號甲 電話中央二四六四號

聲明遺失道契

英册第五千一百〇四號道契計地四分一厘三毫及妻雷德君出與該地主楊秋蓀君之權柄單一紙今已俱失三個月之後當向英署補出新契特此聲明

西歷一千九百廿八年五月八號代表律師北京路廿三號恰華托白

黃埔同學會組織科啓事

本科現奉幹常會議命令自本月十五日起舉行會員總登記凡不經此次登記之同學卽失其爲本會會員之資格等因奉此除函知各特派員外合行通告各同學希卽向各該直屬登記處關登記可也

上海各界反抗日軍暴行委員會開始登記日貨通告

爲通告事案查本會對日經濟絕交大綱施行細則第四條各大行業有公所公會或各商民協會分會者應各推委員組織日貨登記處各該業商店將所有本店日貨向該業公所公會或該業商民協會分會登記此項登記表應繕就三份一份存本店一份送本業團體一份由本業團體轉交本會第五條凡商店未入公所公會或該業商民協會分會者應將所有日貨向上海總商會內本會登記處登記等因在案爲特通告各商店本會已於五月二十六日開始登記請各商店速將已進未售已到未出已定未到各項日貨於五月三十一日以前每日上午十時起下午五時半止來會登記經調查屬實按章繳納救國基金後發給通行證以便銷盡爲止幸勿觀望致逾限期而受公衆制裁是所至禱此告

上海各界反抗日軍暴行委員會 十七，五，二五，

上海工會整理委員會通告 第六號

爲通告事本會現值整理期間對於各工會積極進行整理近查各工會有自製徽章向各工友收費發給等情殊屬違背定章查工會發行證章應由工運最高領導機關備案核准後方許發給本會爲慎重手續免除弊端起見業經常會議決一律停止發給嗣後各工會製發證章非經本會核准不得擅自進行致干未便仰各級工會遵照辦理毋違特此通告

上海工會整理委員會通告 第八號

爲通告事照得本會奉令整理上海工會原爲工人謀利益計現在本會整理伊始文書缺掌每於各分會來會請求援助及排解糾紛或令資方履行條約原文未經詳註地址及資方行號名稱並損害人之詳細地址僅云資方及損害人姓名含混籠統致應發文件無從投遞若待派員調查勢必稽遲時日而於被害工友不無多蒙痛苦須知辦事貴於迅捷凡各分會在本會登記未完竣前原址恐有遺誤或遷移對於自身於文後更須詳載地址以收迅捷詳審之效斯無擱壓之弊焉仰各該分會一體遵照毋違除通令各分會外合行登報俾衆週知特此通告

中華民國十七年五月十五日

上海工會整理委員會通告 第九號

爲通告事本會爲忠告資方應履行簽訂條約以息糾紛計業經本會第七次常會決議交務委員會呈請中央黨部轉國民政府令上海市政府通令勞資雙方對於已經簽訂之條件應各切實遵守履行以免糾紛除行文呈請外相應登報特此通告

中國國民黨總登記的意義

驅除陰謀搗亂的反動份子！
驅除寄生竊黨的惡化份子！
驅除個人主義的腐化份子！
驅除一切藉黨營私的投機份子！

黨員請求登記者請向各區黨部及本黨部特設登記處接洽並索取登記須知總登記的意義等件

上海特別市黨務指導委員會組織部

中國國民黨上海特別市第一區（南市）黨員公鑒

本會辦理第一區（前二區）黨員登記事宜迄已兩週同志之來部登記者固屬不少但因事故不能按期前來者尙多自五月二十五日起所有前隸二區黨部現在未經登記之同志從速攜帶照片三張及審查證（或黨證）到梅家衙

本區黨部登記截止期近幸勿遲延本會于市黨部規定辦公時間外如于下午九時以前來部請求登記者一律通融特此通告

一區黨務指導委員會

中國國民黨江蘇省黨務指導委員會通告

爲通告事本會此次負整理黨務使命其基本工作厥爲辦理黨員登記組織健全黨部乃自成立以來各界民衆以不關涉黨務之行政司法案件紛紛呈訴均不屬本會職權範圍僅能據具呈人請求轉請行政機關辦理以無謂紛繁之案牘妨礙基本工作之進行實無以副中央整理黨務之至意茲經本會第十一次常會議決在辦理登記期間各界民衆勿再以不涉黨務之行政司法案件向各級黨部呈訴亦毋庸逕呈本會俾得集中精神整理黨務以後如再有前項呈訴本會及各級黨部概不受理除通令各縣黨部保管員遵照外特此通告

中國國民黨江蘇省黨務指導委員會組織部通告（組字第四號）

爲通告事查本會此次規定各縣市黨務指導委員應選人登記及考查期間原定自五月十四日起至五月二十七日止茲因距省較遠之各縣市應選人當有未能如期趕到者經本會議決特將此項登記及考查期限延長一星期（即展至六月二日截止）以期周到再應選人務須一律親來本會登記考查不得逾期或用書面應選除通令外特此通告仰本省各縣市黨務指導委員應選人一體遵照爲要

五月二十三日

中國國民黨中央黨務學校招考學生

索取簡章須附郵票一分

校址南京紅紙廊

軍事委員會政治訓練部徵文啓事

本部現在從事編纂政治工作全書廣求名言讜論特行徵文凡應徵文件一經錄取當具酬金以答雅意應徵者請注意下列各項一、下列文題任擇一題或數題並作亦可（一）政治工作之意義（二）本黨政治工作之略史（三）政治工作爲革命軍勝利之條件（四）政治工作人員應有的認識二、文體白話文言均可但必加新式標點符號三、文稿字跡務須繕寫清楚四、字數每篇至少以二千字爲單位五、酬金從優每千字五元如有特別佳作當另議酬報六、限期以陽歷五月底截止七、卷後須詳寫姓名、籍貫住址通訊處八、來稿寄南京戶部街國民政府軍事委員會政治訓練部秘書室孫均侯收

國民政府軍事委員會政治訓練部編纂戰史啓事

自先總理號召革命奔走數十年以至辛亥推倒滿清肇造民國以軍閥篡竊各據地盤禍亂相尋迄無甯日慨自宋案發生以後袁氏叛國於是有二次革命之戰解散國會馮之當權於是有護法之戰陳逆北附肘腋患生楊劉踵興國本搖動於是有東江之戰戡定百粵陳逆尙存續道部誓師北伐於是有贛南之戰凡此諸役皆我 先總理大無畏段精神百折不回卒以革命尙未成功爲憾段祺瑞執政我 先總理慷慨北上志未達而中道崩天關地昏誰不悲痛所幸國民革命軍蔣總司令秉承遺囑於十五年七月第二次誓師北伐由粵動員長驅入湘不數月破武漢克南昌順流而下收復東南各省奠都南京馮總司令自南口轉戰數千里入關隴而進汴洛閻總司令復率河北健兒控制山西迫中央四次會議決定北伐大計聯合戰線掃蕩幽燕北伐完成指日可待迴憶去年九月唐聯軍閥危害中央孫逆渡江情勢殊迫龍潭一役賴何李白三總指揮臨機應變轉危爲安迨十二月共黨竄入廣州肆行刦掠復賴兩粵兵力大難敉平所有各方革命軍自始至今經歷戰事不知凡幾凡我袍澤效命疆場許身黨國非有信史不足以昭示來茲本部有鑒於此呈准編制原有編纂戰史委員會之設茲就首都龍蟠里國學圖書館先設籌備處聘任籌備委員復派員分向各軍事機關調取卷宗凡我革命軍同志身經戰役明瞭戰事或有私家著述足供史料務請編具詳斷報告或檢送書稿郵寄該籌備處收現擬徵集史料概分六期辛亥以前爲第一期二次革命爲第二期自護法以至肅清東江南路爲第三期韶關誓師攻至贛南爲第四期第二次誓師北伐奠都南京爲第五期四次會議以後完成北伐爲第六期就以上六期徵集史料有爲編撰報告所應注意之事概列於下（一）軍隊之編制教練補充輸送（二）各方面之電報命令報告（三）將領之姓名籍貫出身經歷及其官階（四）每一戰役之軍隊及與敵對之兵數雙方以何處人爲多（五）戰地形勢之險要及其交通（六）作戰日期及經過時間（七）作戰計劃及實施時如何變動（八）勝或敗之原因（九）所獲勝利品之實數及敵我死傷損失之數（十）敵入潰散之情形（十一）民衆擁護之狀況（十二）與學生商人工友發生之關係（十三）械彈給養之來源及分配（十四）軍隊分駐地點及聯絡情形（十五）戰後之設施及所感外交上之困難（十六）戰地人民財產之損害（十七）關於戰場上攝取之照片附投稿簡章（一）投稿者之姓名年齡籍貫經歷及今後半年內固定通訊地點（二）投寄之稿須繕寫清楚並加標點符號稿紙須用每頁二十行每行約二十五字（三）不拘文言白話務求詳實切勿誇張或掩飾（四）原稿採用與否概不退還惟有長篇在五千字以上經投稿者聲明要還並附寄郵票者不在此例（五）採用之稿每千字酌給酬金三元至五元

政治訓練部主任戴傳賢 代主任何思源 副主任方覺慧 同啓

十七年五月二十日

三日刊 戀愛問題 徵文 出版

現代的青年，思想中最難解決的，無非是一個戀愛問題，把有爲的青年，弄得神魂顛倒，也是這一個戀愛問題，本社的幾位同志，都感到戀愛問題的不易解決，因自己的痛苦，就想到人家的難處，極力想擺脫這重難關，可是少數人的思想，終久是寡陋的，何況我們又是不學無術者，啊，或是因之我們除已徵得有同感的朋友外，更想請青年的同志們，把他自己關於戀愛的成功或先敗，在研究中的心得來發表，獻給一般盲者如的青年，作一個有力的南針，我們辦戀愛問題的宗旨，雖不敢說是高尚雅潔，有功青年，但是多少總與青年有些利益，決不敢像無聊小報一般的引誘青年男女入岐途的，這我們當以人格來保障，（稿寄新聞舊園弄二百十一號戀愛問題討論社）

教育雜誌

第二十卷 第二號

要目

廢止藝術科……豐子愷
藝術化的教育論……楊人楩
紙細工之新生命……李寓一
圖畫教育的方法……豐子愷
小學訓育制度的研究……徐蘊暉
小學教材的研究……沈百英
精神衛生……趙演
日本學校教育之演化……洪康
德國柏林大學之概況……黎養源
學生組織之一個實例研究……徐錫齡
一筆教育上的舊賬……俞子夷
略論公民教育……曾在幹
倪煥之（續）……葉紹鈞
悼高仁山先生……朱經農
回憶十八年前的小朋友高仁山……吳研因

每月一册一角全年連郵一元二角
學校填寫調查表者只收八角四分

商務印書館

病從口入 （吃東西要當心） （正）

據醫學家云・塵埃中・每每夾雜有致疾的病菌・隨風飛揚・你要是無意中・夾帶在食物裏吃下去・就會生起病來・所以有一句老古話說・叫做病從口入・這夾帶食物中的要是喉菌・那你就發喉症・要是傷寒菌・那你就要發傷寒症・要是虎列拉・（俗名霍亂）那你就要發痧症・都是險不可言・

永安堂的虎標八卦丹・能治一切病菌的傳染・抵禦病魔的侵入・直如一夫當關・萬夫莫開・

總發行上海虎標永安堂 北四川路八十九號 電話（北）二七三六

總代理上海林大森 法租界新開河

各大藥商店及烟紙店均有出售

天橋牌

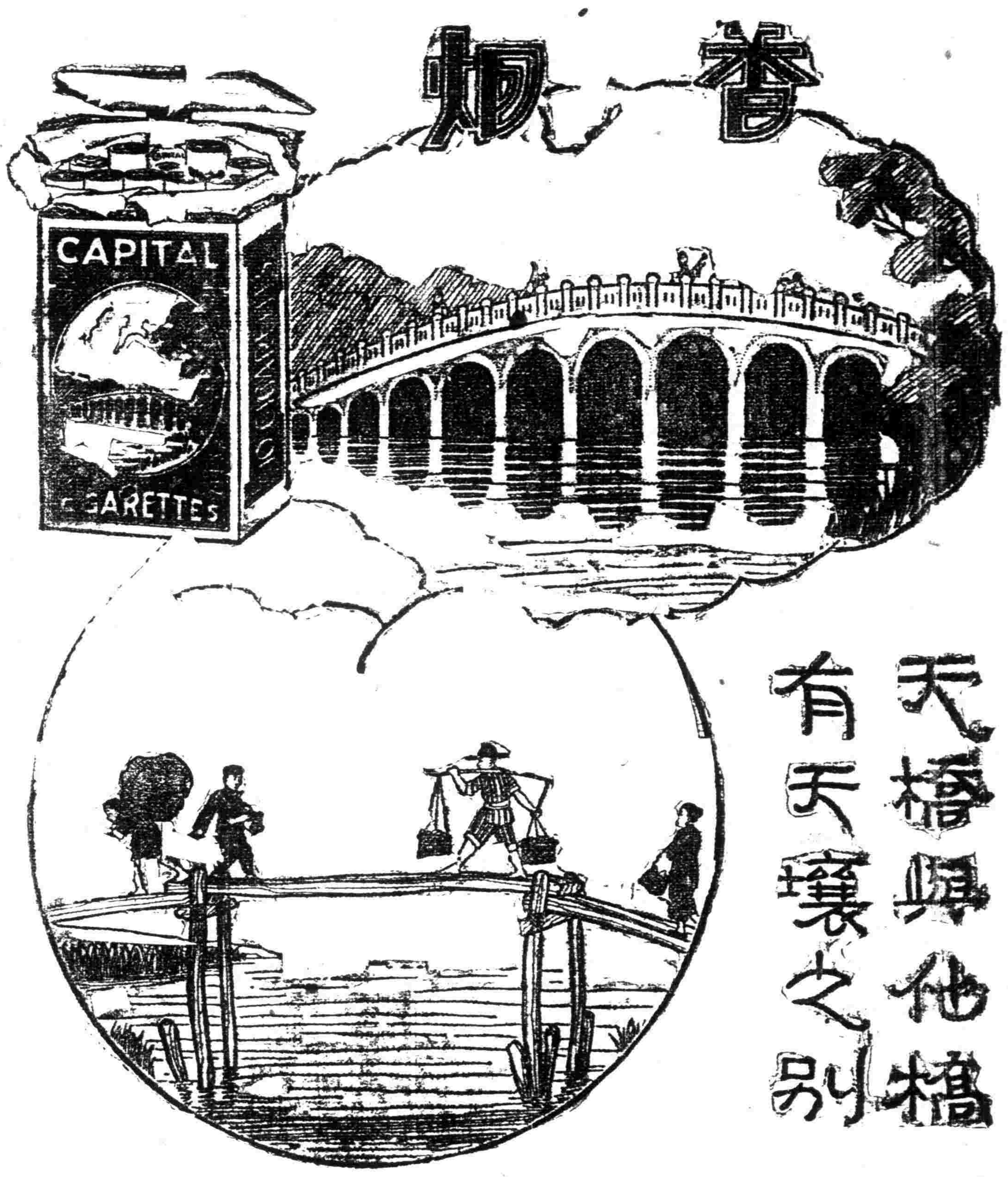

革命評論

第四期出版

本期要目

革命青年有後台老板嗎？……陳公博

反日[illegible]所謂濟案的責任

[illegible]

每週一册大洋五分 全年五十二册 國內大洋二元 國外大洋四元 郵費在內 國民黨員及學生六折

上海環龍路別墅廿八號 革命評論社

重版書

國學概論……實價三角五分
楊子法言……實價二角
莊子校釋……實價六角
魯拜集……實價二角
一個唯情論者的宇宙觀及人生觀……實價三角五分
唯情哲學……實價六角
創造週報……實價八角

創造社叢書

女神 革命哲學 沉淪 冲積期化石 無元哲學 星空 愛之焦點

實價五角五分 定價六角 實價四角 實價四角五分 實價三角 實價四角五分

泰東圖書局

現代評論

第一八一期出版

時評：對[illegible]動的正反兩面……實
英國與[illegible]公約……雲
山東問題……周鯁生
日本檢舉共產黨事件……王鑄時
閒話……涵廬
舊夢(十四)……慤琳
那個大學生……胡也頻
戰歌……黃育熙

▲發行所 上海白克路北河路八號
▲經售處 上海及各埠商務印書館及各大書店
▲定價 每週一册……零售五分 全年二元……半年一元

現代地理學上之偉大著作

戰後新世界

美國鮑曼博士(Dr. I. Bowman)著 張其昀等譯 竺可楨等校

硬布面一冊 六百四十頁

定價四元 特價二元八角 郵費二角

六月底截止

■本書以整個的全世界爲研究之對象而以政治地理爲主之中心融合各種最新學說事實成爲一家之言可謂集地學之大成。

■全書三十四章二十餘萬言所插圖表多至一百五十餘幅對於戰後各國疆界之變遷及政治上經濟上之近狀均有精要之論述。

■研究史地學者此書固所必讀凡欲明瞭世界最近形勢者亦當一讀此書。

商務印書館出版

汕頭市市政及其改良計畫

(姚希明編)

平遠姚希明先生，昔在東南大學還於政治，對市政尤有心得，及入學術院，復專心於市政之設施。日前曾親造汕市，調查盡致，所得材料，參與學理，費數月之工，編成此冊，實爲訓政時期，究研市政之良書焉。

定價七角

總代售處 上海 民智書局

星牌商標 華商 屈臣氏 老牌

衛生汽水上市

四大特色 檸檬水 沙示水 香橙露 葡萄露

總發行所 上海甯波路十一號 電話中央二七六二

美的哲學

徐慶譽著 每冊八角

是書係世界學會叢書之一，著者以二年的光陰，在倫敦牛津巴黎柏林各大圖書館及博物館搜集材料，參考英法德美術名著一百餘種，綜合研究而成，關於美的理想美術的歷史及廿世紀的新美術批評，極爲中肯，將建築雕刻繪畫詩歌音樂跳舞各種美術合一爐而冶之，全書十六章，共十萬五千言，美學及美術評論者不可不讀。

經售處 上海及各省中華書局各大書坊

本報今日乙種副刊爲電影週刊，明日爲星期評論，本社啓

言論

書汪先生最近言論後(四續)

稚暉

人類已有了不少年數。總理亦嘶定已有了二百萬年。人類的文化，用文字記載出來，中國止有五六千年。在六千年以前，就是所謂伏羲神農時代，差不多還沒脫了茹毛飲血的狀況。其時人民一小部落，一小部落，各自藏着一兩個強有力的酋長分居，名目叫做萬國。慢慢生出尤有大力的酋長，彙并了許多部落，遂形成出帝王及公候伯子男。當時的大酋，智識止有他超過別人，借了原人時代的神話，自己往往兼了作君作師的兩大責任。五帝到三王，逐漸鞏固這個局面，這種世界，叫做貴族做皇帝。

自文字的使用，慢慢便利出來，由詩歌而哲理，到了春秋戰國，差不多相當於西洋的希臘羅馬，東西思想文化的程度，大略相同。東方春秋有老子孔子等哲人，恰正希臘也有德黎恩貝圖克爾等的七賢。都不像古代人物，止有直覺，或最了不得是機警的狀態，他們却已有了彎曲的理想。所以政治之外，巳要闡說政治原理。於是禮不下庶人呀，刑不上大夫呀，直到最近，又是秀才不能打板子呀，他們也自己爭得特權，向貴族分贓。但他們還不曉得自己來做皇帝，還是臣罪當誅，天王聖明，把風險叫別人担了，止貪圖得些餘潤。

因爲做皇帝，說不定也要盤備滅門。他們嚇制貴族的武器，就是保民而王呀，天視自我民視，天聽自我民聽呀，暴君污吏。萬民離叛呀，一味拿多數民衆來做後盾。就是貴族的對待這班紳士，也是什麼天生民而立之君，什麼如保赤子，也引多數的人民來自固。中國自三代以來，想不出別的方法，所以有特權的士大夫，所謂「士豪劣紳」者，仍戴了貴族做皇帝，一直而至於宣統大阿哥。西洋的士豪劣紳，却想了法子出來。什麼大金牛章，什麼權利法典，竟頑一個「巴力門脫」出來，代用了太和寶殿。什麼皇帝總統，無非是祭則寡人，做個寶堵上金葫蘆的裝飾品。士豪劣紳居然口稱代表國民，把貴族皇帝的世界，轉變爲紳士皇帝的世界。所以二百年來，叫做紳士做皇帝。

自從那隻瓦特的蒸汽機出世之後，海路也縮短了，陸路也縮短了，於是世界的門戶洞開。印字機用捲筒紙拚命的印刷，教科書呀報章呀，雜誌呀，一天所出的言論，多過一千年所出的。於是士豪劣紳的權利法典，被措大流氓，一齊把西洋景拆穿，所以措大又向紳士革命。換言之，就是小資產階級向中流社會革命。他的後盾，還是被人借慣的蚩蚩之民，即中山先生所謂不識不知的阿斗，亦即馬格斯發明的無產階級。今日的無產階級，便是紳士時代的選民，也就是貴族時代的萬民，都還不過做人的傀儡，便人做皇帝的武器罷了。二十世紀是一定至少半個世紀，要措大做皇帝，亦可稱流氓做皇帝。

若眞正要輪到無產階級的癟三做皇帝，以越飛之預料，還要候二百年。至於乞丐也起來做皇帝，恐怕要三千年。

所以共產黨教我們把一句打倒士豪劣紳做中心點，眞是小資產階級眼睛裏一棒見血的痛快。因爲士與紳是不見得我們就要打倒，而豪與劣却也非打不可。打慣了，自然聽見士與紳的名字，亦連帶生出厭惡，不知不覺會引到階級鬥爭的方面去了。他們要吹成無產階級的專政，而後措大的皇位好鞏固。也就像吹成民主政體的口號，而後紳士的皇位好鞏固一樣。於是共產黨自己固然多數是小資產階級，他對小資產階級的態度，果有好感否呢？則正如徐讓所說，他對左派尤忌。陽面雖要利用他，實則忌他能努力，不若右派容易將腐化去打倒。因此共產黨的祕密文件，終說小資產分子易動搖，學生店員皆不得已而利用，均不可靠。連農民亦是小資產階級之一種，蘇俄初革命時即不擬加入。爲什麼小資產階級做皇帝的革命，倒疑忌小資產階級呢？這就是智識同等的，會拆穿他的西洋景。無產階級智識下於他。可供利用。也有如脫洛斯基則放逐矣，而一脚穿農鞋，一脚穿工鞋的卡列甯，便可以做他的終身總統，如英王之穩定。

蘇俄是什麼無產階級專政，什麼共產黨？不過措大做了皇帝，流氓一齊富貴罷了。失業的工人，壘臥在車站的待車室，乞丐遍走城市，私娼每街都有。承加拉罕的情，請到北京俄使館裏吃飯。痲錠張設，大使呀，委員呀，衣裳整潔。細嵬着藍甯綢袍，紅甯綢坎肩，伸臂託菜盤，謹慎小心，蹲身於貴客之側，仍安其無產階級之分。殺人放火得來的結果，如此如此，吾不欲言！

吾料其倒敗在即者，由其作僞太甚。不明白治權日移於多數，乃進化之自然，人智日進，自然治權由貴族而紳士，而措大。有先知先覺，或後知後覺之能力，自應對不知不覺之阿斗，奉以政權，而代肩其治權。既發見吹牛之共產爲不可能，實行新經濟政策，囘復資本主義，近且獎勵富農，則奉卡列甯自做其英王，奉之如阿斗，斯丹林自爲飽特溫，實做其諸葛亮可矣。即中山先生按切時世，實以政權奉之四百兆，使之有選舉，創制，罷官，複決四權，有如卡列甯。而以治權託之先知先覺，及後知後覺者，曰行政，立法，司法，考試，監察五權，有如斯丹林。則有何所異同，而不令飽釋庭誠心幫助中國國民革命？理應不誘一個中國人再入共產黨，待二百年後無產階級眞有做皇帝的能力，蘇俄果然自己能行列甯之一套，中山先生已貫澈其遺囑所言，也未嘗不可相與再進一步。我十五年夏秋在廣州，惲代英于樹德屢次引吾向大衆發言，吾爲此說，彼等皆笑面相迎。而不料一入兩湖後，要劇變如此。

現在蘇俄自己國裏，已變到面目全非，據有位質樸先生說：『斯丹林在國內右傾，而存心要擾亂中國，却使專爲無意義的暴動，要鼓煽革命的狂潮。其用意是與日本的田中一樣，爲的是要時時有中國活動的報告，才可以維持史丹林在克連林宮的位置』。但這種活動，無非一天一天剝盡他自己的面皮，要想活動，必至完全不活動。此膽到後面再來講。現在話太說得遠了，還囘到把何以作僞太甚，要倒敗在即呢？什麼叫做作僞太甚。各位試想一個革命成功了十年的國，還是無論何人入境，必要經過最麻煩的手續，才能允許。在他國裏一舉一動，必要監視。這種日日戒嚴，禁人偶語的狀況，人爲的組織，你想會持久不解到幾時？共產黨員止有六十萬人，他的兵隊，至少數十萬。六十萬的黨員派去監視軍隊者，至多十許萬。以一人監數人，目前組織不鬆懈，自然鎮制有餘。萬一偶爾疎忽，讓處心積慮，受其壓迫的多數，有商量的機會，而內變何能不起？一夫夜呼，亂者四應，乃是壓力甚大所必有之反應。所以料他不出五年，必有變動，決不會防範如此詭譎之人境，能長治久安的呀。

至於史丹林，下了惡毒決心，引誘中國共產黨爲殺人放火之活動。他又要被中山先生說看錯了中國，他以爲中國等於野蠻，能把威力制服。不曉得她是文化最古之國，儘管暫時衰弱，却最能消極抵制。而且愛好和平，深惡痛疾的是暴行，把暴行的人看做洪水猛獸，面目全失，決不能視之爲英雄。所以黃巢朱溫，儘管或成或敗，一樣被人厭惡。至少亦須約法三章，假仁假義，才能勉強奉戴。尤其是最近共產黨得了史丹林之唆使，其走極端的方法錯誤。他現在的主旨，不管有意義與無意義，能殺一個人，便殺一個；能燒一間屋，便燒一間。欲以千百個的小暴動，激起一個大暴動。其同黨若有計算燒與殺有否效用者，即斥爲機會派。此等盲目的胡行，凡稍有理性者，便少肯相從。所以有位學生問我，共產黨殺人，大約殺的是土豪劣紳，殺之是也；而放火又胡爲者？中國房子最少，何不把有產階級的房子，給無產級住，燒了太無意識。我說君要作此討論，所以他們早說學生是小資產階級善搖動，不能靠他，止好偶爾利用。最要緊的是純粹工農分子，兵警則擇其愚蠢者，小官長便靠不住，決決不收。爲什麼一定要如此？却不是爲有無產階級的資格；乃是利用其愚。倘對一鄉農及粗工，說之曰，汝若如此，若輩豪劣，享受如彼，盍不取而代之？則百人百信。然動人以利，易信亦易敗。止須數次爲軍警所格殺，或捕繫纍纍，則又相戒曰，莫想吃好飯，連吃飯傢伙而失之，即鳥獸散矣。如此作弄愚民，徒失有智識者之同情。即或對方便其煽惑，果如目前官中之腐敗，止特軍警剿壓，甚而株連冤誣，我儘能盡量應許，或能給今日共產黨以便利，使之成功流寇，足以擾亂數行省，連亘五六年，但不過還是有最後之末日。幸則自有變相的莫索里尼，能還中山先生的故物。不幸則暫時瓜分。共產黨殺人放火之行爲，止是一「發酵物」，決不會成功。

所以有最後一忠告，外有史丹林之詭謀，內有中山先生之遺訓，內外相權，認識爲常審慎。農工之利益，應由先知先覺，及後知後覺者，奉而予之。所謂農工之組織，即予之之機關。不當任憑政府無能，必欲促農工自向政府爭利益，所謂農工之組織，必爲爭之之機關。倘我輩不願向政府爭能，定欲爲農工組織爭利益之機關者，非但定爲共產黨利用，且立任何革命立場上，則爲需要，而立中山先生三民主義革命立場上，決不需要。若爲國民黨，而不設有能之政府，不行民生主義，而予農工以利益，猶待農工自爭之，則使中山先生之顏面，已掃地無餘矣！雖吾爲此言，吾甚愧由我爲之，必成不免現之支票。然諸公毋妄自菲薄，中山先生屢言歐美止物質交明有進步，而政治學理，尚不及中國。彼所發明之三民主義，西人所未嘗夢見也。我等旣忝爲其信徒，盡不爲躬盡瘁，一試之乎？果於此而得其信，黨紀必無難確立矣。

說到有能政府，則汪先生所謂修明政治，整飭庶務，果誰能之乎？則汗發於背矣，明日請繼此而論之。(未完)

譚張陳赴徐州晤蔣：第三集團佔領張垣
黃郭仍堅辭外部長：駁復日牒業已擬定
四集團軍正式成立：魯滌平返湘主軍政

譚延闓張人傑赴徐
晤蔣商外交軍事
政會昨開臨時會

二十六日上午九時、中央政治會議開臨時會議、出席委員張人傑、譚延闓、何應欽、于右任、葉楚傖、薛篤弼、王伯羣、李烈鈞、陳果夫、馮玉祥（張之江代）、閻錫山（趙丕廉代）列席者唐悅良、王世杰、主席譚延闓、討論前後方重要政務暨外交問題、會畢、譚延闓張人傑卽渡江乘車逕赴徐州、與蔣馮等有所洽商、詳情如何、無從探悉、據另一消息、駁覆日本覺書之牒文、今日提出政會臨時會議、已大體決定、惟尚有須與前方將領商洽者、譚張之行、或卽因此、（本報二十六日南京電）

蔣因北京不日可下、特電國府、請譚延闓張靜江陳果夫赴徐、會商機密要事、譚等卽於今日下午坐澄平輪渡江北上、副官長黃惠龍等護送、（本報二十六日南京電）

外部駁日本覺書牒文業經政會通過、約三日內卽直接送達該國政府、（本報二十六日南京電）

國聞社念六日南京電 今晨中央政會臨時會議、討論前方各要問題、及外長辭職事、結果決派譚延闓、張靜江、陳果夫三人赴徐與蔣總司令商洽、下午二時半、張偕建設委員會兩祕書赴下關承平官渡、三時譚陳帶少數衛士亦出城、國府高級副官及副官長黃惠龍等護送至下關、三時半過江到浦口、專車赴徐、約三日後回京、

蔣將赴京漢路督師
候譚張到徐後啓程

中央社二十六日南京電 譚延闓張靜江陳果夫本日午後三時赴徐、參與重要會議、國府副官長黃惠龍、總務科長鄧維壯、副官數人均隨往、並預通知站長、備專車及戒嚴、

聞蔣總司令在徐晤譚延闓張靜江等會商機密後、卽親往京漢路督師、（本報二十六日南京電）

第三集團佔領張垣
徐永昌部逼進北苑

太原無線電、商震部徑（二十五）午佔領張家口、（本報二十六日南京電）

太原電、我徐永昌部刻已逼進北苑、敵紛紛請降、北京城旦夕可下、（本報二十六日南京電）

太原第三集團軍參謀廳電、我軍養（二十二）佔領平地泉、淶源方面已逼近紫荊關、京漢綫敵軍於漾（二十三）夜大舉反攻、我軍奮勇迎擊、激戰七小時、敵軍分途潰逃、死傷枕藉、其遺留部隊全被我軍包圍並俘虜、昨總座任熊介爲保定警察廳長、劉懷英爲張家口警察廳長、又任商震徐永昌爲第一二軍團總指揮、豐玉璽楊愛源副之、謝濂爲第三軍團總指揮、李培基、孫楚、楊養歐爲第一二三軍軍長、又電、我軍便衣隊及楊兆叡部騎兵繞道進攻張家口、業於今晨九時完全佔領、敵軍向下花園潰退、又電、北路聚樂堡一帶敵軍號（二十）午被我軍擊潰、沿鐵路向東北潰退、我軍跟蹤猛進、遂於下午三時完全克復陽高、俘獲甚夥、淶縣附近敵軍養（二十二）晨完全肅清、其殘部向易州潰退、又陽源亦於馬（二十一）晚佔領奪獲輜重甚多、昨總座任趙總參議戴文爲察哈爾都統、王式垣爲參謀長、京漢綫馬（二十一）禡（二十二）兩日仍在血戰中、敵軍迭向前方增兵、日內當有激戰、京漢路運輸司令昨已派張維清接任矣、（本報二十六日南京電）

四集團軍正式成立
總部設在南洋大樓
八處處長亦已委定

第四集團軍總司令部設漢商會、決將兩湖軍隊編組三軍團、並設前敵總指揮、白崇禧率十三軍任第一軍團總指揮、兼前敵總指揮、李品仙率三十六軍、十七軍、四十四軍任第二軍團總指揮、魯滌平率十四軍、二軍任第三軍團總指揮、（本報二十五日漢口電）

第四集團軍總部念六日移南洋大樓、並委定八處長、軍法周立翥、軍械吳光傑、軍醫陳冠、交通楊立惠、經理張兆棠、參謀林賜熙、祕書謝遠涵、副官張培生、總參謀長張華輔、（本報二十六日漢口電）

大中社念六日漢口電 四集團將組三軍團、一前敵總指揮、白任總指揮、並內定魯滌平、李品仙、任軍團長、白或兼其一、

國聞社二十五日漢口電 一二三路總部、軍委會長江下游辦事處有（二十五）均奉令撤消、各處職官到四集團總部辦事、

兩湖軍隊加入北伐
担任京漢路線作戰
白返漢後卽須北上

白崇禧與馮玉祥蔣介石會晤結果、兩湖軍亦加入北伐、白負京漢路責、第二集團軍移津浦路作戰、第三集團軍專任京綏綫、白有二十六日返漢說、（本報二十六日漢口電）

兩湖軍門炳岳師、二十五日晨抵石家莊、（本報二十六日漢口電）

國聞社念五日漢口電 白崇禧有返漢後卽督師北上訊、

四十四軍代軍長鄒鵬振在漢領關接費三萬元、定勘（二十八日）晚返湘、所部集咸甯蒲圻待命。並派李況松赴新鄉謁馮、商北伐、（本報二十五日漢口電）

大中社二十六日漢口電 四十四軍鄒振鵬奉令限十日內集中鄂南、鄒定宥（廿六）日回湘、給養已領三萬元、

湘鄂政委會已結束
政治分會啓用新印

政治分會徑（二十五）啓用新印、又派王遜志接收湘鄂臨時政務委員會、湘鄂政委會准宥（二十六）結束、（本報二十五日漢口電）

國聞社二十五日漢口電 王乃昌齎政治分會印信由京到漢、

第六軍服從李宗仁
陳紹寬到漢爲程緩頰

陳紹寬念六日拂曉、乘威勝艦到漢、晤李宗仁、爲程潛緩頰、（本報二十六日漢口電）

六軍全體代表劉德崇來漢、謁李宗仁、陳嘉佑、一致服從、對監視程潛事、表示贊同、（本報二十六日漢口電）

魯滌平回湘主軍政
定明日就清鄉督辦
陳嘉祐將往組省府

魯滌平徑（二十五）辰專輪返湘、定勘（二十八）就清鄉督辦職、（本報二十五日漢口電）

陳嘉祐擬沁（二十七）返湘、籌組湘省政府、（本報二十五日漢口電）

大中社二十六日漢口電 魯滌平敬（念四）晨六時乘輪赴湘、主持軍政、各界已來電歡迎、

中央社二十六日南京電 魯滌平電召來京代表同湘、商辦湘省善後事宜、

黃郭仍堅辭外長
復電國府請迅選賢接替

二十五日國府會議議決慰留黃外長、已見昨報電訊、譚主席當於前午電滬挽留、黃氏接電後、當夜復電、仍表示不便回任、並請迅選賢能接替、茲錄譚黃來去電如下、

▲譚主席來電 上海黃部長鑒、本日國府會議、對公辭職、一致挽留、介公來電、亦主慰留、望念國步艱難、仍出任事、懇切上陳、乞復、延闓有（二十五日）午印、

▲黃部長復電 南京國民政府譚主席鈞鑒、並轉委員諸公勛鑒、有午電奉悉、國步艱難、至深同感、諸公厚意、尤足銘心、惟事理人情、餘勇已兩無可賈、忽留忽去、國際之觀感攸關、且去職既係應前線意旨之求、再來又何能收內外相維之效、此中經過、巳早在洞鑒之中、故今後惟有以在野之身、爲從旁之助、現在外交緊迫、此席不宜久懸、務懇迅選賢能、立予接替、若必相強、則迫我以行矣、懇切上陳、諸希垂察、黃郛有（二十五日）亥刻印、

日參謀長來華何爲
葫蘆裏賣甚藥
總是不懷好意

電通社念六日東京電 參謀本部松井部長本日首途赴中國北部、

路透社二十六日東京電 軍報局長松井中將定明日赴華、聞擬至青島濟南天津北京、且將與日本第六師團長、北華日戍軍司令及北京日使署武隨員會商一切、此行目的未悉、聞事關重要、

日本參謀部第二部長松井中將二十六日由東京來青轉濟視察、（本報念六日青島電）

日文報『京津日日新聞』昨夕刊載、某消息家、謂最近赴濟政友會議員有主張永佔膠濟或欲乘此解決滿蒙、此種趁火打刦思想、實使日本外交陷於危機、此言可代表日僑正純輿論、（本報念六日天津電）

大批英軍子彈運津
六百零一箱

奉天輪二十五日自威海衛裝英軍子彈六百零一箱來津、運往英兵營、（本報二十六日天津電）

日軍視膠濟如己有
發表宣言驅逐魯軍
無理之理由爲護僑
市內設置防禦工事

日軍第三師團長安滿二十五日發表宣言書、送達魯軍、要求二事、（一）爲保護濟青膠路僑民安全起見、希望濟青膠路兩側念華里內不駐紮軍隊、（二）前項區域內不得有排日行爲、並有關宣傳之舉動、（本報二十六日青島電）

日軍二十五日在青島市內各街設崗兵、衝要地點置土袋、（本報二十六日青島電）

東方社廿五日青島電 第三師團長安滿中將抵青島後、關於日僑生命財產之保護、不遺餘力、以期萬全、且爲欲使青島成爲和平地區計、曾非公式勸告中國軍隊撤退、本月念五日遂以安滿師團長之名義、發表如左之宣言書、『第三師團鑑於濟南事件、尤以爲使青島並膠濟鐵路沿路一帶日僑得受完全保護計、希望下列諸事項、（一）中國南北兩軍應撤退至青島並其二十華里以外之地區、（二）於前項地區內、不得作排日的行爲及宣傳、並認與此有關係之一切行爲、該宣言本日午後六時巳交付膠東一帶防備總司令劉志陸、據陸軍方面之說明、謂務望令彼等於平和裏自動的撤退、故撤退期限未限定、但彼等若無誠意時、則當重謀新方法對付之云、

路透社二十五日青島電 駐青島名古屋第三師團長今日正午發表宣言書如下、近者濟南事變足以殷鑒、茲爲保護青島及膠濟鐵路沿路各區之日僑計、（一）華兵無分南北、應駐在距青島及膠濟路線廿十里外、（二）上舉之區域內不得有反日之宣傳或行動、此文已送致駐青華兵司令、此間僅駐有華兵一千五百名、

路透社二十六日青島電 華員昨日開會、討論日員令華兵退出青島事、劉志陸等均與會、今日華兵未在賽馬場操練、日領事昨往會趙督辦、請其照常辦公、聞趙已勉強允可、各處日哨兵均倍前數、地方安謐、

日後備兵中止來魯
帝國主義者野心叵測

路透社二十六日東京電 當局近調後備兵六千名、豫備從役中國、茲已解伍、顧因中國時局轉佳之故、

東方社念六日東京電 陸軍當局決定解除預備往山東而動員召集之兵員約六千名之動員、本日午派即鈐本參謀總長至赤坂離宮上奏日皇、奏請裁可、當發命令於第三師團留守師團長、

日軍又有兩批到津
示威歟…挑釁歟

日武官十餘員率兵二百餘名、馬百匹、砲四尊、廿六日到津、（本報二十六日天津電）

廿五日晚又到日軍二千餘名、係酒井大佐之大隊本部及機關槍步砲兵輜重各隊、（本報二十六日天津電）

漢日兵遊行示威
砲車二輛遊行日界

廿五日晚、日租界到日本鐵甲砲車二輛、遊行示威、（本報二十六日漢口電）

粵省府改組將成立
各廳人選尚未發表
六月一日正式成立

省政府組織大綱二十五日由政治分會通過、各廳人選下次會議明令委派、（本報二十六日香港電）

民心社二十六日廣州電 廣東省政府組織大綱由建設委員會起草、呈復政治分會、俾審核公佈、從速成立省府、並聞省府改組成立日期擬定六月一日、

粵政治分會百零八次會議

政治分會二十五日第一〇八次會議議決(一)聘李泰初爲建設委員會專門委員、(二)通過省政府委員會辦事細則及秘書處組織條例、(三)派定李文範林雲陔兩委員代表出席民衆訓練設計委員會、(本報二十六日香港電)

民心社廿六日廣州電 政治分會養(廿二)日開第一百零八次會議、議決、一、中央銀行函、將宋前行長任內庫存單擇抄附繳、應否請由本會轉催清理、請察核飭知案、議決照函宋子文、催其清理、二、廣西建設廳長伍延颺電商擬築邕欽等各鐵路進行辦法、議決交建設委員會核復、三、兼廣州特別刑事法庭庭長羅文莊呈爲司法官不得兼任、自應將特別法庭去職、遵令引退、俾派定委員再行交代、四、林委員雲陔函達本交兩廣鹽務緝私條例、經已修正、請核議施行案、議決加暫行二字、照准並公布、通知兩廣省政府及總指揮五、朱兆莘呈報關於海關代徵附加稅一案、現外交團不允照辦、請令行財政廳轉飭各內地稅局加征稅款百分之二十、以充賑款、並自本年六月一日起開征、以六個月爲度、俾符原案、議決照辦、

古應芬電告考察情形

古應芬由美電中央組織部云、巧(十八)電悉、應芬於篠(十七)抵美三藩市、總支部及分部各同志志切擁護、反日尤激、請即電鼓勵、美政府停止夏軍艦海操、軍艦悉赴青島、疑係對日示威用、芬擬日內赴東方考察、(本報二十六日南京電)

渤海艦隊有志輸誠
楊樹莊赴徐晤蔣商辦法

中央社二十六日南京電 僞渤海艦隊司令沈鴻烈派員請楊樹莊轉商蔣總司令、許其投誠來歸、並請示機宜、楊已於本日赴徐、出席會議、便中請示辦法、

粵中大電促朱家驊返校
沈鵬飛致張靜江電

上海中央社二十六日廣州電 沈鵬飛今日致張靜江一電、文曰、張靜江先生鑒、戴校長回粵後、決心盡力校事、大學前途、希望甚大、惟邇來黨政諸務、紛集一身、精神疲極、頓呈病象、若無人相助、於黨於國於校無一是處、戴公前此南下、係由香舟與鵬飛促成、現香舟因勞致重病、鵬飛一人精力交瘁、務懇促騮先兄即日返粵、繼續大學、俾戴公稍事修養、黨國利賴甚多、萬懇玉成、

南京日領競抗議排日運動

大中社二十六日南京電 日本領事岡本今日至外部、提出抗議、請當局阻止排日運動、

中央派代表祭五卅烈士

五卅公墓定三十日行落成典禮、中央今日電派陳德徵代表致祭、(本報二十六日南京電)

南昌無線電養成所開學

第五路軍無線電養成所奉令籌備以來、先後招收學生八十名、業於上月二十五日開學上課、茲於本月二十四日午前十一時、舉行開學典禮、屆時總指揮部參謀處長體乾、三軍王軍長代表廣參謀長式鼎、政治部主任周霖、砲兵營長張尚志、省政府代表秦振夫、暨各機關代表全體教職員學生等、約百餘人、齊集禮堂如儀開會、由劉處長主席、廣參謀長周主任秦代表等、均致訓詞、語極動聽革命空氣、充滿全場、下午四時表演新劇京戲電影等游藝、有聲有色、尤以清唱雙簧、唱做俱妙、最能引人入勝、觀者達七百餘人、全場肅然、至十一時散會、(本報念六日南昌電)

方鼎英電告就兼職
第一集團軍第三軍團總指揮

▲南京來電 各報館均鑒、頃奉國民革命軍總司令開、茲特任方鼎英爲國民革命軍第一集團軍第三軍團總指揮、此令等因、奉此、遵於本日馳抵潘家店行落、宣誓就職、竊維北伐方酣、外憂洊至、猥以幹材、荷茲重任、固辭未獲、兢業彌加、所幸諸公大張撻伐、告捷連朝、有蕭規之可隨、庶驥尾之勉附、仍乞時錫箴言、俾資啓迪、謹此電達、伏維鑒察、國民革命軍第一集團軍第三軍團總指揮第四十六軍軍長方鼎英叩儼印

採用如意膏
治愈閣下皮膚疾病

浙塘西塘沈杏年先生聲稱面部小瘡色赤而癢採用如意膏一旬日之間赤退癢止完全告愈

浙江西江洪家灘沈杏年先生來函云鄙人去冬忽於面部生出小泡色赤而癢用中西藥膏搽擦毫不見效及購如用意膏搽之三日赤退癢止又搽數天完全告愈旬日之間返我本來面目皆貴局膏如意之力也感激無緣無報草數言以鳴謝忱如尊處無從購買如意膏祈即寄郵票洋六角至上海江西路六十號章廉士醫生藥局原班郵寄一盒可也郵力在內

各地雜電

中央社二十六日南京電 中央又接海外僑胞助款爲國準備、一、非總支部北伐籌餉部主任戴魂生有(二十五)電、本日由上海匯交二千元、二、非臨時救國會有(二十五)電、匯四百一十一元、三、荷屬蘇門答華僑匯來五千三百元、四、南洛中華商會匯來一萬元、均收到、

北京電、此間自十九日起、謠言甚熾、人心驚慌、各機關辦事人員已紛紛逃避、(本社二十六日南京電)

北京電、張作霖以各軍均無鬭志、已決定即日出關、有將北京政府暫交段祺瑞說、(本報二十六日南京電)

軍委會政訓部代主任何思源、奉蔣總司令電召、二十六晨赴徐、(本報二十六日南京電)

貴州省政府主席周西成、特派該省高等法院長來京、昨晚抵都、今日上午往國府謁李烈鈞、報告該省政務及軍事一切情形、(本報二十六日南京電)

津各國司令會議聯防及保持京津交通、將向華當局通告、(本報二十六日北京電)

僞外部請內部警廳加意保護北京日僑

及商店財產、(本報二十六日北京電)

戊辰社二十六日南京電 首都各界檢查日貨、已於二十四日實施、其確係國貨者、由工商部發給證明書、給發規程已公佈、

廣州各界對日經濟絕交會二十五日第二次會議、決函總工會、機器工會、記者聯會、海外同志會、省市黨部等十五團體、準二十六日各派負責代表一人、到市黨部開成立會、(本報二十六日香港電)

天津電、此間租界當局及各國駐屯軍機關關於警備事宜及分担保護區域、依前日之決定、已實行在租界各要隘安置極堅固之電網、並一面派巡察兵在租界內外梭巡、不遺餘力、至中國界內奉魯各機關已將重要文書及貴重物品運往他處、大有朝不保夕之勢、又車站附近難民及潰兵每次約五六百人陸續通過、無時或已、津埠人心之恐慌及秩序之混雜不可名狀、(本報二十六日南京電)

外部前派參事徐謨赴濟報告濟案、昨已公畢回京、(本報二十六日南京電)

旅京蘇人金家鳳等上呈中央、請求旌恤柳伯英烈士、編入黨史、以彰忠烈、(本報二十六日南京電)

中央社二十六日南京電 天津無綫電、北京南苑航空隊派員乘機至馬廠送信、向北伐軍輸誠、

中央社二十六日南京電 天津無線電、保定天津北京一帶、難民近念餘萬、王士珍等設法救濟、京漢津浦兩路北伐軍日內當有大決戰、

電通社廿六日北京電 南北兩軍在京漢綫方面之主力部隊均已展開、二三日中必有一大決戰、

張作相因吉會路事、連日未見客、二十六晨赴保訪張(學良)楊(宇霆)、(本報二十六日北京電)

本日望都附近晉奉軍有激烈戰爭、奉續調飛機飛龍隊入關、(本報二十六日北京電)

京津車因運送吉軍、昨今均誤點、聞輸送將畢、(本報二十六日北京電)

國聞社二十五日漢口電 省黨務指委會宣傳部函各書局、禁售革命評論、

湖北全省商聯會二十六日議決改六月十八日開大會、(本報二十六日漢口電)

東方社二十五日天津電 津浦路方面南北兩軍形勢、因有力馮軍騎兵集團抵泊頭南皮及交河、陳調元軍已達鹽山、大部隊由後方續行展開、同時對於北軍將即開始總攻擊、故北軍前線各部隊忽行緊張、豫期兩三日中、在該方面將開始激戰、增派於鹽山附近之北軍警戒部隊被陳調元軍擊破、已退至滄州、

戊辰社二十六日南京電 中央宣傳部設計委員會今日下午開會、設計委員陳布雷今晨由滬抵京參與、

內政部爲雪國恥起見、特於公文上刊有「各機關各學校各團體及官吏本身與其家庭需用一切日用物品、務請特別注意永遠購用國貨、絕對不買仇貨、並望隨時向民衆宣傳、共同堅持到底、萬衆一心、努力去做、雪恥救國、在此一舉、以資警惕」字樣、(本報二十六日南京電)

薛篤弼爲整頓各省警察、特擬具關於警政根本整頓計劃、現正在考查規劃進行中、一俟呈准國府、即行公布、茲先就各地警務目前急應舉辦各事、易於奏到者、通令各警政機關遵行、(本報二十六日南京電)

兗州來電、國府暨各部院會、徐州蔣總司令鈞鑒、新鄉馮總司令、太原閻總司令勛鑒、樞密接賀高級參謀國光自泰安電稱、頃搜得張逆之僞參謀長金壽良自青島發出文電一件、文曰、膠東各道尹、各縣知事、並投送各埠各機關均鑒、頃奉義威上將軍燕電開、查膠東各街縣地方政事均應專員負責、茲爲便於統率起見、擬在青島設立上將軍行署、於例行一切事宜、即由金參謀長負責主持辦理、關於軍事進行、仍應與劉司令等妥商辦理、以期周密、而臻完善、可就近通知各道縣知照、並望速覆、等因奉此、遵即會同劉總司令沈副司令程副司令規劃一切、在青設立上將軍行署、即日視事、除電復並電知照外、希即知照等語、特聞、蔣作賓印、(本報二十六日南京電)

蔣總司令關心浙政
致電於浙江省政府
限令清查各縣戶口
並囑練民團辦保甲

戊辰社二十六日杭州通訊 浙省政府接蔣總司令來電二通、限令各縣清查戶口、並編練民團訂立保甲法、清丈土地、使浙省實現三民主義、茲將電文錄下、▲電一 杭州蔣代主席均鑒、樞密、江浙皖省戶口、須限八月底止三個月內第一期調查完畢、責成各縣長實行、如有眞確如從前之選民册謊報亂塡、一經查明、則處縣長與調查者以死刑、省政府有關之委員、亦應得之罪、輕者應予以免職處分也、希即查照勿誤、並將進行辦法詳覆、蔣中正梗印、▲電二 杭州蔣代主席轉省委員公鑒、樞密、上午電告、三個月內須將本省戶口第一次清查完畢、想已查閱、此外各縣須編練民團與訂立保甲法、亦爲當今急務、尤須限期成立、以定縣長成績之優劣、此外由杭州經衢州至常山馬路、由杭州至徽州馬路、由杭州經廣德至南京馬路、皆須着手興築、北伐將成、裁兵在即、本省須備消納五萬裁兵之機關、請積極籌備、以免臨時爲難也、至清丈土地、亦須着手趕辦、總使浙省不失爲三民主義的建國大綱中所設置之省也、至如消費與生產合作社農工銀行等、如省府無款興辦、則應定獎勵規章、使民間自動籌辦也、中正漾印、

國際電訊

萬目睽睽之廢戰案
日政府接受美國提議
希望從速締結條約

二十六日東京電 田中外相本日上午在外務省招致美國大使麥克杯氏、面交日本政府答覆美國所提出之不戰條約之正文、同時派山形歐美局第二課長齎對美答覆之鈔本、面交法國大使、(東方)

又電 田中以答覆美國廢戰提議之文送達美大使、並以同樣意義之文交法德意英使署、美大使刻將覆文電達華盛頓、聞覆文頗簡短、對於美國提議表示贊同、並未有保留或修正之答案、(路透)

又電 日本關於弭戰條約之對美回答、已於昨日閣議照原案通過、本日可交美國大使、其大要第一因正當防衛不得已而用武力時、不受弭戰條約之影響、於此等諒解之下、日本欣然參加美國之提案、第二深望美國政府速召集會議、盡力使條約成立、第三解釋弭戰條約與聯盟規約及諸迦洛條約不相抵觸、(電通)

民政黨進行護憲大運動
田中環境險惡

二十六日東京電 關於田中首相之優詔問題、各派彈劾空氣漸趨濃厚、對其人事行政、閣僚與黨間非難之聲甚高、田中內閣壽命決難維持、(電通)

又電 政府之態度似將依水野文相之自決以解決優詔問題、故立即奏薦後任文相而行親任式、然一般輿論、皆謂優詔問題決非可專使水野負其責、田中首相之責任、實較水野更重、各方面皆非難田中首相、各新聞皆謂首相之責任完全在不可分之關係、或謂且較此更爲重大、首相應當引咎辭職、至於實際運動將發表貴族院各派之共同聲明、各派間今已互相商議、民政黨方面倡議以此爲超政派的問題、須結合貴衆兩院及言論思想團體等發起國民的一大護憲運動、目下正在進行協議、此舉於國民間將招如何之反響、現尚不明、但在政府決不可輕視之問題也、(東方)

日本改進
經濟侵略之工具
滿鐵連運計劃

二十六日東京電 南滿洲鐵路公司目下正在籌備一種新計劃、即使南滿洲鐵路與日本內地相連結、爲最經濟的大規模之運輸計劃、期於煤斤特產物等之輸出與連山灣相對抗、將來此項計劃完成後、例如現在大連之卸貨費、每噸須二元者、將來可減至五角、從此以後、首尾一貫、運費既減、則特產物之原價自然便宜、其具體案擬改良大連營口之出口設備、增加輸送線、在日本內地擬於東京灣之鶴見及名古屋爲埠頭設備、(東方)

印度工人之苦况
說來悽楚動人

二十五日倫敦電 工黨議員裴塞爾與霍斯威近代表工團大會遊歷印度、頃已回英、發表報告、力言設法聯絡英印工團運動之必要、內稱印度二人所得之工資、大都每日不足一先令、惡衣惡食、居住尤劣、亞桑茶場簡直爲奴隸場、夫妻子女同致其力、日得尚不及一先令三便士、又謂印度爲鉅大勢力之存在、遲早間將用於製造業之擴張、屆時英國及歐美之勞動界將大爲震動、而見甚大之變化云、(路透)

意大利分潤湯吉爾權利

二十五日巴黎電、湯吉爾合同以湯吉爾市議會議員及湯吉爾國際法庭法官各一席給予意國、按意國曾要求行政立法與司法權、今既得此讓步、想可承認今年三月西班牙與法國所修正之一九二四年湯吉爾國際條例、(路透)

東印鐵工人怠工
—鱗爪之一—

二十五日喀爾喀特電、東印度鐵路公司在立洛阿之工場停二十星期、今日復開、入場工作者四千人、但入場後即將行消極抵制之政策、地方知事告以如不願工作、可即散歸、但工人聲稱、如請求不允、不允散歸、知事乃揚言將用武力驅出之、工會領袖米特拉勸工人暫時出場、米特拉後集合各工人、對之演講、謂知事之行爲、未得上官同意、明日工場復開、工人可仍行其消極抵制之政策云、鐵路公司現決定凡欲復工者、須先簽定決不作消極抵制之聲明書、(路透)

希臘保皇黨活動
探險家由藏抵印
—鱗爪之二—

二十六日雅典電 希臘維尼齊洛斯書保皇黨領袖麥達利、謂保皇黨領袖二人如承認共和制度、則渠可不與聞政治、而遠適他國云、麥達利已拒絕不允、(路透)

二十五日紐約電、頃接一電、內稱探險家羅立志博士率其妻子已安抵北印度、按羅博士自去年四月從莫斯科電告赴蒙古探險後、久無音訊、今始知其消息、據電稱、羅途中迭遇艱險、有一次被盜攻擊、幾遭屠殺、又曾爲西藏當道所阻、留羅等在一萬五千呎之高地、居夏屋而過嚴冬、其苦可知、現已發出圖畫二百五十餘幅寄至美國、據羅氏稱、對於佛教、頗多考察云、(路透)

張作霖出賣滿蒙
日本以出兵爲交換條件
張嶽簽字後張作相反對

本天特約通信云、當日本二次出兵山東時、東省即閱傳張作霖以山東膠濟綫一切權利、讓與日本、洎濟案發生後、益證其不妄、今吉林省議會、爲吉會(吉林會甯間)吉五、(吉林五常間)延海、(延吉海林間)長大、(長春大賚間)四綫、被傳張出賣、通電反對、竭力否認、語意至爲沈痛、該會所會毅然有此舉動者、則有大原因在、先是日本駐北京公使芳澤、於德州陷落、京津動搖時、要求以上四路建築權、及內外蒙築路開採權、而以出兵滿洲、保持其地位、爲交換條件、張允之、委交通部辦理、路政司長大反對、常蔭槐不敢簽字、僞稱此吉林事、應與輔臣(張作相)商議、張作相得電回復、此乃吉林全省人民事、召交涉署長鍾某辦理、鍾晉京後、不敢承受、日人恐其延宕、竟公然要挾、如不簽字、惟有嚴守中立、意中卽謂聽其老巢傾覆、而使其無路可歸也、張乃忿然簽字、吉張聞訊大驚、急令鍾電知吉省會力爭、十三日晚電至、十四日卽召集緊急會議、議決辦法如下、(一)電請僞大元帥、僞國務院、各國公使、誓不承認、以吉林七百萬人生命力爭、(二)省議會員舉四人、各法團代表一人、於每日午前十一時齊集、討論應付方策、(三)省會代表三人、各縣法團各推代表一人、組織請願團、但日人既獲得實權、卽通知各公使、通爲第四次之出兵、關東軍司令官村岡、於二十九日朝召集緊急會議、結果、令全滿守備隊、於二十日集中奉天、聽候調遣、營口第五十九聯隊出發某目的地、(日文報如此記載)長春公主嶺之步騎兵、警備山海關、奉天在鄉軍人會會長木下亮九郎、則召集在鄉軍人二千八十名、配置全武裝、聯合各地守備隊、警察、青年團、施行全綫警戒、惟最予吾人以驚異及正確證據者、卽十八日朝、芳澤公使勸張歸奉、其措詞、竟謂帝國政府、維持滿洲治安、最爲適當、且已執得有效之措置、卽明明告以北京不可久居、滿洲業已安排妥當、儘管安心再做關外皇帝、詎張不善體會、反爾拒絕、意中猶以小張之三四軍方面可與一決雌雄、不行其巳早不成軍、徒擁虛名耳、(二十日)

弭兵條約與列強之態度
法國案恐不能成立

今年以來、國際政治舞台上最令人注意者、爲弭兵條約運動、此項條約之成立與否、於國際政治極有影響、故各國對此莫不費心研究、目下弭兵條約分成美國案及法國案兩種、就一般趨勢觀之、贊成美國案者漸多、至法國案、除歐洲方面二三小國外、均不贊成、法國案恐未必能成立也、茲將列強對美國案之態度略述如下、

○德國○ 對於法國案完全否認、對於美國案則力表贊成、於四月二十七日閣議一致議決贊成美國案、力言美國案確係國際裁軍運動之新原動力、就其贊成內容言、實爲一種無條件的贊成、

○英國○ 大致表示贊同美國案、外相張伯倫近在下院演說、謂美國所提出之弭兵條約案、爲各國互相提攜達到國際和平之重要手段、吾人對此、無任歡迎、美國政府擬將該案與各國商量、需要長久之時間、故不能在短期間內答覆、但贊成之態度、則必不變更云、

○日本○ 日本態度極不坦白、大致亦表示贊同美國案、而主張促開德意英美日六國法律專門家會議、充分討議弭兵案之後、正式簽字、此種主張、除日本外、英意亦有之、但美國則極力反對、(參閱今日本欄第一條)、

至於美法兩方態度、已極相左、恐不能成立折衷辦法、美國務卿凱洛格近在美國國際法協會演說、抨擊法國頗力、其演詞略云、法國反對美國提案、藉口有與聯盟規約互相衝突之處、由予觀之、所謂聯盟規約、決不能制止戰爭、而美國案則充分允許各國自衛權、美國提案規定調印國中一國與其他國開戰、廢棄弭兵條約時、始准武力干涉、故既不與諾卡羅條約有所抵觸、又不與法國及各國間已締結之中立保障條約有違反、至美國始終反對之條件、爲法國案中「本約對於世界各國求其贊同、得其承諾之後、始可發生效力」一條、法國如不拋棄其固執偏見、則弭兵條約必不成立、但美國則並不希望世界各國一朝成極贊同弭兵條約、苟有誠心贊同者、雖一二國亦可滿意云云、(世界)

杭州短簡

▲國民政府委員張溥泉、偕同夫人來杭遊覽、已於今日下午六時許、附乘晚車返滬、

▲陳市長覺懷、以市立貧女習藝所組織辦法及各項事業、亟應整頓、期收實效、昨派科員徐霖會同該所長袁民芳、妥籌辦理、

▲省政府昨據公安局長章烈報稱、第二後方醫院傷病士兵屢次糾衆滋事、不服警察制止、請轉軍委會嚴令禁止、以維公安、

▲浙東仙居永嘉溫嶺等縣、發現大批烟苗、昨由省防軍司令部飛電溫台兩屬省防軍團長、派兵查明剷除、

▲浙江大學昨令全省各校長約束學生、一禁止學生繼續罷課、二學生不准結隊遊行、三學生不准檢查商貨、

▲市政府前因制定市徽問題徵求市民意見、昨已徵得一種市徽、係之字形、內書春蠶吐絲狀、蓋取杭州爲蠶絲之邦、

▲省黨指委會、以五卅慘案、三週紀念之期瞬息即屆、今特通告各團體推派代表來會、共同籌備、

▲民政廳迭據各地法團函電控告縣長違法事件日必數起、尤以控告分水縣長范治民壽昌縣長陳煥平陽縣長陳哲爲最明確、昨已員前往查辦、

▲杭縣看守所因犯反獄案、已由高地兩法院查明員役因公被害情形、昨已呈請司法科從優議卹、

▲民政廳長朱家驊、以連年兵災、民生困難、已達極點、若不設法救濟、勢必流離溝壑、爰特擬就調查表一種、令發各市縣政府詳爲調查民生疾苦、照表填報、

▲浙江反省院業已成立、住院共犯計百數十名、已定六月一日起上課、由該院教師授以三民主義等科、促其反省、

▲浙江長興煤規模宏大、產煤豐富、質亦甚佳、自甲子受戰事影響、停頓迄今、現建設廳以對日經濟絕交、亟須提倡國貨、若使該煤鑛復工、定能抵制日煤不少、已着手籌議恢復辦法、

▲杭州各校學生舉行慰勞北伐將士募捐、昨已將竹筒劈開、募得總數計鈔票與大洋共三千七百三十七元、雙角四萬六千角、單角一千角、銅元八萬三千七百另三枚、又劣角五五千六百三十一角、由中國銀行設法換成大洋、總計核大洋八千三百三十五元三角七分、均存中行、

▲省政府關心失業工人生計、昨又令催市政府轉飭模範工廠籌備處迅速籌集股款、即日開工、

▲陳市長擬闢國貨陳列所一處、現已與娛園五人(即大世界)商妥、准在該園內特闢室陳列、以供民衆參觀、

▲本市各洋貨業、昨在郭通閣巷該會會所開會、議決以後一致不進日貨、

▲二十六軍傷病士兵六十餘名、昨附三十次貨車三輛到杭、即送後方病院、(二十六日佩)

武漢政分會監視程潛

一程在漢機關均撤消

國聞社漢口通信云、中央政治會議武漢分會、於昨二十一日舉行第一次常會、先於二十日由該會通知李宗仁程潛白崇禧陳紹寬張知本胡宗鐸嚴重張華輔劉嶽峙李隆建魯滌平各委員、以本會第一次常會、提前於本月二十一日(星期一)下午二時舉行、屆時務請準臨、是日下午二時、除白陳兩委員因公離鄂缺席外、其餘均皆到會、開會後、李主席即報告程委員潛、年來在黨國工作之過去與現在、有如何如何不合之處、究應如何處分、請大家討論、程當時有所聲辯、旋即退席、卒由各委員公決、暫將程氏監視、並立電中央國府、請將程之第六軍軍長兼第四路總指揮等本兼各職、概行免去、該電於當夜十時五十分由漢局發出、程氏至此遂存此分會被監視矣、次魯滌平辭湘省政府主席案、決挽留、再次湘省政府局部改組案、決定即日電京、請任魯滌平陳嘉佑劉興何鍵周斕李隆建張定劉召圖陳嘉任曾繼梧劉嶽峙十一人爲湖南省政府委員、魯爲主席、其財政民政教育建設四廳長、仍由李隆建陳嘉任張定劉召圖兼任、俾資熟手、並令李隆建於二十二日返湘、轉達一切、直至五時始散會、並開政分會秘書處總務科長一職、亦經李主席派王遜志承充、該分會印信、中央尚未頒發來漢以前、暫以第三路總指揮關防代用、至程氏何以落得如此下場、除李主席簡電已略有所指外、其尚有可以發表之重要原因、即所謂西征之結果、表面不啻促成程氏取唐生智兩湖勢力而代之、致程氏自食討唐決不舉唐之前言、而不自覺、且唐氏臨去、尚不聞如今日之程氏、竟呈既不能令又不受命之險象也

續函云、第六軍軍長兼第四路軍總指揮湘鄂臨時政務委員會主席程潛、經中央政治會議武漢分會、二十一日特別會議、議決暫行監視、一面電請中央免其本兼各職、頃悉程氏在漢留守機關、爲總商會內之第四路副官處、同豐里之軍需處、湖湖會館之軍械處、及濟生一馬路之六軍留守處、均已二十二日完全撤消、至各該處之十數衛隊、及程之隨衛、均由李隆建於二十二日上午十時、乘徐家棚武長車帶往長沙、程氏此次來漢寄寓之特二區黃陂路十九號、亦已於二十二日早由衛戍司令部暫行封鎖、程氏本身、一般固傳其確實被監禁於政分會內、但另一說、謂在銀行公會內(即二路總部在政分會斜對過)、雖然失去自由、待遇甚爲優渥、頃據長沙電訊、湘將領本到李氏對程簡電後、當即集議、除程部責成第六軍參謀長張卓嚴加約束外、所有湘省軍民兩政、決定由何鍵陳嘉任暫行分別主持、一面電呈李主席並報告長沙安謐、至程氏此次下場之原因、固已詳見李主席簡日敬通官電、記者十一日參加省市黨務指委就職盛會、親聆程氏以中央監誓委員資格所致訓詞、覺其失態之處太多、如既謂四全會之產生、於法律亦見根據、開會後絕無成績、所以派往各省的指導員多是不良份子、又說來到湖北的指導員、都是忠實同志、再聽其訓示的要旨、明明弦外有音、而當日李宗仁亦有「言顧行」之訓詞、意有專指、追十八日政分會成立、李主席答詞之最後數語、如謂黨中如果發現野心黨員投機黨員、或不自知其已成既不聽令又不受命的廢物、我們非打倒不可」、此語是否對程忠告、記者不得而知、不過今日之程氏、其無黨無政府並無朋友、似已爲一般所公認、故落得如此下場、昨有人爲程叩詢李主席、李答靜候中央如何處置、至謂程氏把持政務、如政分會遲至現在始能成立、(按政分會成立於李主席到漢五旬之後)、及湘政府迄未能改組、皆受程氏主席夢之影響、事實甚明、或謂程案一起、豫南可無問題、二集團全軍及樊岳各部當可完全向前進、兩湖軍當可以一小部分在黃河以南布防、餘當可完全渡河與馮樊岳各軍齊向北進云云、

內政部長之兩令文

▲禁毀各地孔廟　▲禁登猥褻廣告

南京快信、內政部長薛篤弼、以大學院曾經通令廢止祀孔、並非推倒孔子之人格、與其道德文章、係破除迷信及崇拜偶像思想、乃數月來各地民衆、以爲廢祀孔子、於是對孔廟任意毀壞、若不嚴令禁止、實足以引起社會之疑慮、與士林之誹謗、自應加以保護、又以猥褻文字、及一切淫詞淫書、業經通令禁止在案、而各地報紙、仍有刊登此種猥褻廣告、引誘一般無知青年、實屬有傷風紀、特通令各機關對於上述兩事、切實遵照、轉行所屬禁止、茲將以上兩令文錄下、

禁毀孔廟令云、爲訓令事、查廢止孔祀、曾經大學院明令公布在案、近來各省地方、因孔祀既廢、對於孔廟保護一層、多涉疏忽、以致毀壞廟宇侵佔廟產等事、時有所聞、似此情形、實易滋社會之紛擾、與士林之誹議、須知孔祀之廢、乃廢除迷信之祭祀與偶像之瞻拜、並非推倒其人格學問、及其在文化歷史上之位置、則對於各地方之孔廟、仍須妥爲保護、以安人心、而資景仰、並宜利用其地址、辦理圖書、運動場、或民衆學校、藉以作育人才、庶孔廟賴以永久保存、而辦法又深契孔子爲人之旨、雖廢去形式上之祭祀、而實能引起精神上之尊崇、自不應再有毀壞侵佔各情事、爲此、令仰該廳通飭所屬各市縣、嗣後對於孔廟、務須一體加以保護、並善爲利用、是爲至要、此令、

禁止登誨淫廣告令云、爲令知事、查近來上海各報常於廣告欄中、登載製賣藥品、語涉猥褻之廣告、妨害風化、自應依法取締、除咨請上海特別市政府速予取締外、合行令仰該遵照、此後如有發現此類猥褻誨淫之廣告、應即嚴加取締、以端風化、而正人心、切切此令、

鄭毓秀抵法後之工作

▲輿論界表示歡迎
▲法當局增進邦交

國民政府駐法代表鄭毓秀博士抵法後、連日巴黎之英法美各報館記者、紛紛訪見鄭氏、踵趾相接、氏以歐美各國對我國內容、諸多隔閡、乃將國民政府之一切設施、詳加解釋、語諸訪員、俾友邦悉能瞭解、近日巴黎各報、記載此項消息、甚爲詳盡、輿論方面對鄭氏此次持節西使、亦表同情、氏於昨日(四月二十八日)赴法外部拜會外長白里安、Briana白氏適在病中、由外交次長白特羅氏Berthelof接見、晤談良久、白對鄭氏此來、極表歡迎、蓋以鄭氏旅法有年、諸凡熟悉、此後兩國感誼、當可益臻圓滿、白並表示願竭誠增進中法邦交、法當局且以鄭氏曩年在法、曾致力聯絡中法民衆感情、功在輯睦、聞將授以勛章云、

修正公布之各地方救濟院規則

內政部咨令各機關查照

南京快訊、薛內部長爲育幼養老濟貧救災起見、擬定各地方救濟院條例、業呈國府會議議決、交委員經亨頤鈕永建、及原提案人薛篤弼重加審查、茲經該委員等審定修正條例、改稱規則、於今日(二十五日)分別咨令各機關查照、茲錄其令文暨各地方救濟院規則條文如下、爲通令事、查本部爲育幼養老濟貧救災起見、擬定各地方救濟院條例、呈請國民政府察核在案、茲准國民政府秘書處函開、此案前奉議決、交鈕委員永建經委員亨頤薛委員篤弼審查在案、茲准委員函送審定修正全案到處、經即呈奉國府第六十四次委員會議、決議修正通過、條例改稱規則、由內政部以部令公布等因、相應錄案、並抄同修正規則函達查照辦理等因、並送抄件到部、准此業由本部將該規則另令公布在案、除分令外、合行附發此項規則、令仰該廳即便知照、此令、附發各地方救濟院規則一份如下、

第一章、總綱、　第一條、各省區各特別市各縣市政府爲教養無自救力之老幼殘廢人、並保護貧民健康救濟貧民生計、於各該省區省會特別市政府及縣市政府所在地、依本規則規定設立救濟院、　各縣鄉區村鎮人口較繁處所、亦得酌量情形設立之、　第二條、救濟院分設左列各所、　一養老所、二孤兒院、三殘廢所、四育嬰所、五施醫所、六貸款所、　各縣各普通市及鄉區邨鎮設立救濟院時、對於前項列舉各所、得分別緩急次第籌辦、亦得斟酌各地方經濟情形、合并辦理、　第三條、救濟院設院長一人、總理院務、副院長一人、襄理院務、各省區由民政廳、各特別市由市政府、各縣各普通市及鄉區邨鎮由縣市政府、就常地公正人士中選任之、　第四條、救濟院各所各設主任一人、辦事員若干人、管理各該所事務、由院長副院長選任、並呈報主管機關備案、　第五條、救濟院按照各所情形、分別選任教員醫士看護婦及傭用乳媼公丁若干人、　第六條、救濟院地址、得利用寺廟或公共適宜場所、　第七條、救濟院基金由各地方收入內酌量補助、或設法籌募、各地方原有之官立公立慈善機關、其性質有與本規則第二條各所名義相當者、得因其地址及基金、繼續辦理、改正名稱、使隸屬於救濟院、　第八條、救濟院各所之基金、應組織基金管理委員會分別管理之、　基金管理委員會由地方法團公推委員若干人組織之、救濟院院長副院長爲當然委員、　第九條、救濟院基金、無論何項情形、不得移作別用、　第十條、救濟院基金管理委員會、得呈准主管機關、以其基金購置不動產、一經購置以後、非呈准主管機關、不得變賣、　第十一條、救濟院經費以基金利息及臨時捐款充之、　第十二條、各地方慈善事業、由私人或私人團體集資辦理者、一律維持現狀、但須受主管機關監督、

第二章、養老所、第十三條、凡無力自救之男女、年在六十歲以上、無人撫養者、均得收養於本所、第十四條、養老所收養之衰老男女、應教以有益身心之課程、並按其體質介服左列各種操作、但衰老或疾病難支者、得免除之、(甲)室內操作、一糊裱紙類物品、二紡織及編造等物、三簡單書畫等類、(乙)室外操作、一飼養家畜、二栽種植物、(丙)本地適宜之簡單工藝、(丁)其他體力堪勝之操作、　第十五條、養老所應注意留所者之心理、得給以娛樂或講演、以調劑其生活、　第十六條、養老所應爲左列之設備、一、教室、二、工作室、三、遊戲場、四、男寢室、女寢室、五、飯室、六、男浴室、女浴室、七、男廁所、女廁所、八、其他應備房間、　前列各室及場所應酌量情形、次第籌辦、均須保持清潔適合衛生、　第十七條、飲食起居須守規定時間、衣服被褥、須隨時晒灌、　第十八條、凡罹疾病者、應隨時送入施醫所診治、其患傳染病者、須離隔之、　第十九條、凡死亡者、須由該所主任報經院長副院長會同公安局或司法官廳派員勘驗後備棺殮葬、其有親屬者、應通知其親屬、限於三日內具領、逾限不領、仍由救濟院埋葬、　死亡者遺留私有物品、交其親屬、無親屬者、收作公產、　死亡者由院埋葬時、應將其姓名年籍、註明石標、立於塚前、　(未完)

海外華僑援助伐北

檳城閱書報社倡議捐款
英荷各屬社團見義勇爲

南洋通訊、最近自北伐軍攻克濟南、外交問題、並時發生、南洋英荷各屬華僑、聞風興起、思盡後方義務者、風發雲湧、其中尤可記者、如英屬海峽殖民地之檳榔嶼於黃花岡紀念日先由該埠之鍾靈中學校發起黃花節捐、其初僅爲一校局部募捐、於舉行紀念儀式中、全校師生二百餘人倡議仿效歐戰後英國之紅花捐例、集資賑解京都、供卹養戰地傷兵之用、一日間居然捐至叻洋八百餘元、約合申洋一千元同時檳城閱書報社、(本係該埠老同盟會底子)召集全體社員、商議援助北伐傷兵問題、僉以遠在海外、祗能於經濟上盡國民襄助之力、即席到會社員各自認捐、咄嗟間竟捐至五千元之譜、隨即議決由該社發出通告、召集各社團各學校各大商號派遣代表會商進一步之較大的籌款辦法、一方面援助祖國之北伐兵傷兵一方面即表示僑胞團結一致之精神、遂於五月九日晚間會集該書報社籌議一切、計到各會館公所社團學校代表六十餘人、當席議決選出籌款員七人、分担各項事務、一面報請華民政務司許可備案、以利進行、預料此舉成效、必有可觀、此外英屬各埠及荷屬巴城泗水蘇門答臘婆羅洲各埠民黨支部與書報社等團體、亦均有類此愛國義舉、彼此不約而同、按最近南洋大宗土產如樹膠錫米等價格、均一落千丈、市面經濟大形減色、而僑衆熱心解囊、競紓國難、不以商業影響而減其愛國之忱、實爲難能可貴也、

整頓江蘇吏治

▲省政府通過兩提案

南京快訊、省政府委員兼農礦廳長何玉書、提議請限期清理各縣歷任交代辦法、及請轉呈國民政府酌增各縣承審員俸薪、並慎選人才兩案、業經六十三次會議通過、茲錄何氏兩提案原文如下、一、請限期清理各縣歷任交代辦法案、爲提議事、查各縣經徵賦稅、款目繁多、遇有交替交代案款、大都不能如限清結、於是虧挪侵蝕、愈積愈鉅、前此軍事緊張之時、政治未能統一、各縣長更調頻繁、交卸益形紊雜、甚至有十餘任未辦交案情事、究竟某任實欠若干、因前後滾算牽扯無從覈實、長此以往、清理更難、其利用歷任交案、不結將來本任交卸、亦可藉以拖欠、如是居心、亦復比比皆是、兼以缺乏此項人才、難於着手、期其自動清理、終無完結之日、勢非嚴定限期、實行考成、未足收功、茲擬后列已往未來兩期辦法、一、屬於已往者、由省府遴派熟手交代未清者、歷任縣長、於規定限期內、會同現任造册、毋庸依照舊例嘀接滾算、以清眉目、而免混淆、呈候省府嚴令追繳、倘再拖延、得查封產業備抵、現經調任在職人員、並停止其職務、虧空在若干元以上、而現無着落者、並應緝追、地方款項暨未經先行呈准開支之款、同時清理、不得藉口無關正項、以及自行理結等詞、爲拖延地步、更不容有將正作附、揭彼注茲等弊、二、屬於未來者、各縣現任縣長、將來交卸、其交代一案、應於規定限期內如數交代清楚、不得藉口自行清解、遵照交代條例、非俟接任縣長出具交代清楚、總結後不准離縣、調任者並不得先赴調任、如有違誤、無論虧欠多寡、悉由接任縣長完全負責、監盤委員、亦不得仍前視爲具文、應實行監盤、會同清算、連帶負其責任、所有交代款目、可與前任截斷、不必嘀接滾算、轉列交抵、致多牽扯、再查各縣歷任交代、案款未結過多、情形至爲複雜、非有專理機關、難期速效、倘由財政廳附設清理交代委員會、凡清理已往各案、暨嗣後監盤委員、統由該會委員派充、其異常糾葛案件、即行提省、發交該會督同現任縣長派員及已交卸之歷任縣長、逐案清理、尤可事半功倍、至委員人選、應由省府各廳與全省各財政機關分別遴選熟悉交案人員兼充、(如縣長兼理司法、凡司法收入、例應歸入交案辦理、則高級法院亦應派委一人)、縣長帶徵各種款項、有關其他各機關者甚多、如是分工合作、隱漏可免、稅所交代、同此辦理、現行交代條例、未免失於寬泛、並應從嚴修正、是否有當、即希公決、二、提議擬請轉呈國民政府請酌增各縣承審員俸薪並慎選人才案、爲提議事、查各縣承審員俸薪、舊有規定、雖大縣月支不及百元、當此生活程度日見提高之際、殊屬不足維持、勢難安心供職、擬請轉呈國民政府、請先行酌增俸薪、以資養廉、後再嚴定資格、詳加核考、庶可日期進步、至此項增加經費、應追加預算、另籌抵補、既不可在法收項下支用、尤不可於原預算內勻撥、是否有當、即希公決、

各地新聞

蘇州

▣湖匪撕票之殘酷

橫涇鄉之渡村公安團、日前曾被大股湖匪封奪槍械、並將班長張春義架去、繼又搶封商店、並擄架村董邱俊康之眷屬雇傭、及副村長金某、暨某荳腐店主之妻女、全案肉票十五人、勒索票價十五萬元、日來雖由水陸公安隊分投搜剿、迄未得匪徒匿跡所在、前日該匪首、忽將邱俊康之傭婦放回、令傳知各事主趕速備價往贖、據該傭婦云、匪船在太湖旁停泊、羣匪先後登岸、羣集曠地上、匪首即令邱俊康之耀工陳阿招、放歸通訊、阿招要求將邱俊康之子一同放回、致觸怒匪首、遂將架來各肉票押至該處、然後將阿招綑縛毆斃、連開五槍、阿招始行殞命、屍體即擲諸湖中、復語各肉票云、如無款來贖、爾等亦須同樣撕票、至被架之公安團班長張春義、在被架至匪船時、即被匪割去兩耳、繼因張春義痛罵匪首、又被匪割去一臂、求死不得、號呼之聲、慘不忍聞、乃張班長依然辱罵不屈、最後被匪支解而死、現該匪以陳阿招張春義業已撕票、故票價減爲十三萬元、但邱俊康等均非富有之家、而某荳腐主更一貧如洗、一二百元、尚難立時籌集、遑論妻女三人需款三萬乎、故該店主決計犧牲妻女三命、至邱俊康等、刻正託人設法向匪商減、一面張羅款項、然能否贖回、尚不可知、

▣研審共匪僞司令

吳縣公安第三守望所巡長、日前在西津橋孫洪生家、捕獲江陰共匪僞司令趙得勝一名、即經解送縣公安局偵審、茲悉該犯解局庭審時、突然翻供、一再嚴訊、堅稱僅在無錫等處犯有竊案、後又稱在常熟犯過搶案、對於江陰之殺人放火、矢口不認、時適江陰縣公安局長張品泉在蘇、因該匪翻供、即至縣公安局會晤鄭局長、證明該匪確爲共黨、以前因他案被捕、在獄脫逃、現原捕該犯之偵探、尚在江陰供職、可令到案質證、徵得鄭局長同意、即電令該偵探來蘇、到庭一見該匪、即指爲確係共匪僞司令、該犯一名趙得勝、又名趙阿大、並以曾作竊賊、故又名賊得勝、復研訊該犯、一再嚴詰、始供曾加入共黨、仍不認爲首領、現江陰張公安局長、以該犯自失敗潛逃後、曾將趙之妻女拘押、迄未釋放、故即日返澄、將是案全卷、並趙犯之妻女一併解蘇、並令澄局辦理是案人員、來蘇協助辦理、俾得早日定案、呈請嚴懲、

▣學生軍積極訓練

蘇州學聯會昨又召集代表會議、決定參照上海辦法、取消學生軍委員會、改組爲軍事訓練委員會、旋即選舉委員會正副主席及委員、正主席東吳大學、副主席民衆教育學校、委員晏成中山高中成烈萃英蘇女中景海女校慧靈女校、並議決即日起、各校積極研究軍事訓練上操時不得託故缺課、

常州

▣懷北發生盜刦案

懷北鄉四圖陳家巷有奚某者、家頗殷實、前日盜匪在該處刦掠、人多謂該盜本欲刦奚、而誤入芮和金家、惟芮家窮無所有、盜等搜括多時、殊無所得、乃逼令芮妻偕同出門、指點富有資財之家、芮妻出門後、即行奔逃、高呼捉盜、時夕陽甫下、爲時尚早、遠近聞聲、鳴鑼、盜遂逸去、聞各盜均頭紮白布、放槍四五響、惟未見有槍子遺落、

▣繭行開秤後消息

各鄉繭行日內均紛紛開秤、陳渡橋繭價、昨日約四十五六元、收貨不多、牛塘橋靠近五十元、湖塘橋了叉鋪均五十元之左右、龍虎塘高者五十元、次貨四十元六七、戚墅堰昨日上午濟秤五十元、下午五十五元、又橫林電話、該鎮華成華昌老公和新泰等行、昨日約各收繭百担、通扯五十二元、楊岐公和永湧昌兩家、因欲多收、價較放大、最高者六十元、通扯五十五元、並謂戚墅堰振華行、昨日收繭百二十担、大昌收繭三十二担價批五十二元云、

▣水警駐防馬蹟山

馬蹟山孤立太湖中、於四處不能聯絡、際此匪徒徧布湖中、來去飄忽無定、杜患未然、不可不先事預防、現有水警船駐紮該處、湖匪當不敢蠢蠢思動矣、

無錫

▣水陸警官解甯後

本邑縣政府偵探長顧金芳、公安第五第三兩分局長朱執鈞裘維章、奉令提甯、同時水警三分隊長吳正榮、亦奉公安鈕處長令、傳赴甯垣、昨得新都消息、謂顧金芳朱執鈞裘維章等三人解甯後、即由鈕主席在管理處親自提訊、對於顧金芳擅用非刑敲詐金錢等項、訊問頗詳、顧則一口抵賴、至朱裘二人、則經鈕主席略加訊問、即諭分別管押衛隊長室、聽候核辦、已擬於今(二十六)日將顧等三人移交特種刑庭、依法訊辦、關於吳正榮之消息、後、已由王副官長訊問一過、聞將傳問原告質訊、以明是否、

▣繭行開秤第二日

無錫本屆繭行、議定西鄉初七日開秤、東鄉初八日開秤、昨日爲全邑開秤之日、城鄉到貨甚湧、城區最高貨五十元、西鄉河埒口大徐巷等處四十一二元至五十元、北鄉前洲玉祁禮社等處、最高貨五十五元、南鄉江溪橋四十五元、堰橋胡家渡四十五元至五十元、東鄉東亭等處四十五元張涇橋四十五元

清江

▣實行剷除烟苗

淮陰境內、有私種烟苗情事、收穫在即、省政府曾通令各縣一律剷除、淮陰陳縣長特與公安隊大隊長姚學洪督率隊兵、於二十日晨前往湖灘、實行剷除、然後再折往北鄉、聞被剷除烟苗面積、約近千畝、倘望對於私種各戶有以懲戒之、以儆將來、

▣籌備追悼蔡公時

淮陰各團體現籌備追悼蔡公時同志暨被難軍民大會、由縣政府、總工會、公安局、商會、司法協進會、共同負責籌備、日期二十七日、地點淮中、經費由各團體各機關負担、

甯波

▣蔣主任演講濟案

二十六軍政治訓練處主任蔣堅忍、昨乘輪來甬、青年會公教運動會昨晚特請蔣演講「濟南慘案」、並由該會宣傳部表演化裝演講「良心未死」、到會觀劇者約達千餘人、

▣偵探捕獲匪夥

本市偵探隊隊長俞唐樹、日前派員余裕生赴鄞西大嵐山偵查匪跡、昨該探正在偵緝時、忽見形跡可疑者一人、一見徐探即飛奔而逃、該探即開槍示威、當提解隊、該匪名沈阿興、確係綁票匪夥、擬今日派探解局懲辦云、

▣今晨城中火警

甯波城中白水青松地方、於今晨五時許忽然起火、一時烟霧瀰漫、各水龍馳集灌救、約一時之久、後經調查起火者孔阿三家、焚去一間、損失約三百元、延燒朱梅羹一間、損失約二百元、傳氏一間半、損失約二百元、洪甡甫二間、損失約四百元、包氏拆毀一間、損失一百元、朱阿林拆毀二間、損失約三百元、林寬彩拆毀二間、損失約一百元云、

▣經委員過甬返甯

中央委員經亨頤、於本月二十日晨乘輪來甬、搭車赴驛亭、茲悉經氏已於事畢、於今日(念五日)由驛亭動身乘車來甬、仍搭輪船赴滬、轉道返甯云、

全國教育會議

第十二日第十一次大會　審查報告與討論有八組已告結束

昨日通過案

▲職業教育組　職業學校以授直接生產之技藝為限案……礦冶電機機械及土木工程等科生修業時間至少須在工廠實習一年方准畢業案及請大學院規定工科商科學生畢業後最少實習期限案……請促軍事當局提倡軍隊職業教育案……推廣職業學校畢業生出路案……請中央籌設西北墾務學校案……各省急需設立民眾職業學校案……推行平民女子職業學校案……擴充全國職業學校案

▲高等教育組　籌設中央圖書館案……公費派送留學案

▲科學教育組　請積極進行國防科學之研究案

▲出版物組　出版物之審定機關應集中於大學院案……改善民眾讀物案……提議請大學院通令全國採用四角號碼檢字法案……大學院所建設之中央圖書館應迅籌的款購置國內外歷年專門研究學術之各種雜誌及貴重圖書以供各地專門學者參考案

▲體育組　全國體育計劃四七八九十各項

▲教育行政組　各中等學校應認真考查成績案……請大學院組獎勵優良貧苦學生計畫委員會……請大學院通令各校均須設置圖書館每年全校經費提百分之五以上辦理案……規定發展僑華教育計畫案……請大學院會同內政部嚴禁全國中小學生吸烟及飲酒案

▲社會教育組　實施勞工教育案……改良社會風化案……請大學院頒布民眾學校規程案……請規定全國圖書館發展步驟大綱案

▲普通教育組　小學教師薪水亟應增高並須訂立原則以作全國奉行標準案……請定初等教育目標公布全國案

今日

二十七日、為全教會議第十三日、星期休會、上午九時、出發遊覽燕子磯、參觀燕子磯小學及曉莊鄉村師範、並在鄉村茶社野餐、曉莊農人暨曉莊學校等、昨發請柬致全教會議會員云、『我們在二十七日歡迎先生到曉莊來、喝杯清茶、吃餐粗飯、遊玩遊玩、指教指教、曉莊農人和曉莊學校、黑墨營小學、堯化門小學、燕子磯小學、神策門小學、邁皋橋小學、曉莊醫院、萬壽小學、三元菴小學、吉祥菴小學、佘兒岡茶園鞠躬、』

昨上午十一次大會

全國教育會議、於二十六日上午九時、開第十一次大會、主席蔡元培、詳情如下、

▲到會會員　徐金源、梁俊章、朱經農、鄭宗海、趙迺傳、范壽康、陸士寅、許壽裳、孟憲承、周昌壽、馬師儒、馬鶴天、陳廷綱、柳投青、金曾澄、汪企張、龔自知、張士麟、朱葆勤、谷鏃杰、凌冰、武肇煦、王祝晨、齊宗頤、楊杏佛、王璡、張奚若、丁燮林、周仁、陳嘉勛、錢端升、戴修駿、李汾、張秀升、程乘仁、楊廉、黃琬、孫貴定、陳堯成、徐善祥、許崇清、王祖廉、王雲五、楊芳、龔道耕、王世鎮、唐世芳、韓安、陸劍脩、陳禮江、鄭貞文、譚常愷、梁鋆立、方和、劉大白、陶知行、

職業教育組議案結束

昨日通過八案　前日通過一案

首由主席蔡元培讀遺囑、次謂昨日議決案、為節省時間、可不必逐條報告、旋即將昨日未議完之職業教育組第四次報告、繼續開議、關於職業學校之定義、鄭宗海主張議決為職業學校以授有益於人之知能為限、徐善祥主修改為本案所指之職業學校、以授直接生產之技藝為限、主席付表決、贊成者二十四人、通過、次議礦電機械及土木工程等科生修業期間、至少須在工廠實習一年方准畢業案、及請大學院規定工科商科學生畢業後最少實習期限案、主席付討論、各會員有詳細意見、結果將二次審查報告、加以參考、議決照原案通過、辦法另訂之、其餘各案、均照審查報告通過、（原文錄後）次議職業教育組第五次審查報告、結果無甚討論、主席付表決、舉手三十二人、多數通過、

附第四次審查報告（有○者為通過案）

（一）全國農林教育計劃案、包括以下各案、一、陳嘉成提案、二、新中國農學會提案、三、過探先提案、四、朱懋澄吳承洛等提案、議決、辦法、甲、關於設計事項、一、由大學院會同農礦部聘請農林專家若干人、組織全國農林教育委員會、計劃全國農林教育實施方案、二、各省區主管教育機關、會同主管農林行政機關、聘請農林專家若干人、組織全省或全區農林教育委員會、依照全國農林教育委員會所定之方案、計劃各該省區農林教育實施辦法、乙、關於研究事項、一、中央研究院應提前認農林研究所、其研究之事項、應經全國農林教育委員會之審定及分配、二、各省區之農林試驗事項、均應經各該省區農林教育委員會之審定及分配、丙、關於推廣事項、應多設農林實習學校、及農林傳習所、農民可得實用的農林科學知識、（按此案已於前日下午大會議決）

（二）第二次審查職業學校案、關於畢業期限方面擬增加辦法一條如左、職業學校學生畢業年期、應視各業之性質及所期造就學生之程度由各校規定之、

（三）職業學校之定義、議決職業學校以授直接生產之技藝為限、

（四）鑛冶電機機械及土木工程等科生修業期間至少須在工廠實習一年方准畢業案、（謝樹英）及請大學院規定工科商科學生畢業後最少實習期限案、（工商部）議決保留、

（五）請促保留軍事當局提倡軍隊職業教育案、（中華職業教育社）議決、照案通過、請大學院向軍委會建議積極進行、

（六）審核醫藥學校案、（內政部）議決、交教育行政組、

（七）國家應速設法促進高等經濟商業教育案、（李權時）議決、交高等教育組、

（八）積極擴充商業補習教育案、（工商部）議決、交社會教育組、

（九）請切實整頓全國各級工商學校以致實用案、（工商部）議決、交教育行政組、

又第五次審查報告（有○者為通過案）

（一）推廣職業學校畢業生出路案、（陳禮江）原辦法二條、議決如左、第一條、不成立、第二條、已有同樣辦法、經審查會通過、

（二）請中央籌設西北墾務學校一案、（黃統）議決辦法、請大學院組織西北墾務學校委員會、籌備進行、

（三）各省急需設立民眾職業學校案、（南京特別市教育局）原擬辦法二條、議決如左、採取第二條辦法、歸入第二次審查報告之職業學校案內、作為第十條、

（四）推行平民女子職業學校案、（黃統）議決、照原案通過、

（五）擴充全國職業教育案、（湖南教育廳）議決、原案所擬辦法、大致已包括在其他職業教育案內、經審查會通過、至第二條所擬額定一經費百分之三十一層、應視各地情形、酌量規定、未便一律、

高等教育組議案結束

昨日通過二案

次由孟憲承登台報告高等教育組第二三四次審查報告、先議第二次報告、王雲五對中央圖書館建築及設備費定為二百萬元、彼甚贊同、經費寬籌但須有穩妥保障、結果主席以審查案付議、眾無異議、通過、次討論第三次審查報告、楊廉馬鶴天均有意見、楊杏佛主張將四項辦法、改為二條、朱經農謂各省對留學應有限制、結果辦法四項、改為（一）大學院為獎進高深學術、應設公費留學額、其留學之資格如左、（甲）大學教授在繼續服務五年以上、經大學院審查合格者、（乙）凡已得學士學位、經留學考試合格者、（二）各省政府得以省費派送留學、其派送辦法、由各省自定之、但須經大學院核定、（三）公費派送留學條例、由大學院訂定之、眾無異議、通過、次討論第四次報告、對一二兩案、無異議、通過、三四五三案、馬鶴天謂能到西安去求學、則各處均較便利、主張遷往蘭州、蔡主席謂北京武昌南京成都廣州瀋陽西安、事實上均有國立大學、可免議、黃琬謂保留、王世鎮報告成都大學一切情形、楊杏佛謂關於設立大學事、不在議案範圍之內、請終止討論、劉大白責問為何浙江不在大學區之內、主席謂第一條辦法取消、第二條亦不妥、故一律取消、結果三四五三案保留、六七八案、照審查報告通過、

附第二次審查報告（有○者為通過案）

一、國立大學應增設圖書館學專科案、（上海圖書協會）

二、擱置設立中央教育圖書館案、（邰爽秋）保留、

三、請大學院籌設國立中央圖書館案、（韓安）四、提議請大學院從速設立中央圖書館並以該館員指導全國圖書館之責任案、（王雲五）合并整理為下列五條、「案名」籌設中央圖書館案、「辦法」（一）中央圖書館設於首都、（二）中央圖書館建築籌備費定為一百萬元、（三）請國民政府撥二五庫券或其他的款二百萬元為基金、以其利息供常年購書費及行政費、（四）中央圖書館之圖書、依左列各項方法收集之、甲、全國出版物、於呈請著作權註冊時、除照著作權法規定繳呈部數外、應加繳兩部、由主管機關繳存於中央圖書館、乙、各公共機關之出版物、一律以其兩部繳存於中央圖書館、丙、一切公有之古本書、於可能範圍內收集之、丁、徵集國內私人所藏佚本、規定名譽獎勵辦法、戊、國際交換之出版品、一律繳存中央圖書館、己、徵集國外學術團體出版物、以本圖書館影印佚本為交換、庚、向外國各大圖書館將我國流傳彼處之孤本攝影或抄錄、辛、搜購國內孤本與國外富有價值之圖書、（五）中央圖書館於館長及副館長下設圖書、研究、出版三部、圖書部主本館藏書及公開閱覽事項、研究部主研究圖書管理法及訓練圖書館應用人材、出版部主印行孤本及編印各種目錄及索引、

又第三次審查報告（僅列通過案）

（上略）二、請中央籌訂派遣及管理國外留學辦法案、（陳禮江）三、公費派遣留學案、（周鯁生）四、國立大學輪派教授出洋案、（暨南大學）（中略）審查結果、陳周及暨南三案合併整理成立左列議案、議題、公費派送留學案、辦法、（原文略）修正通過條文見上、

又第四次審查報告

一、派送留學生應選擇大學或高級專門學校畢業生之成績最優著及在專門以上學校充任教授二年以上者派送之案、（湖南教育廳）、二、整理派遣留學生辦法並延致外國著名大學教授來華案（張乃燕等）議決以上二案、除張案中『延致外國著名大學教授來華』一項、應由各大學酌量辦理外、餘歸併本組第三次報告中之『公費派送留學案』、

三、分設五國立大學案、（陳禮江）四、分區開辦國立大學案、（湖南教育廳）五、應在陝西設立國立大學案、（黃統）議決、以上三案合併討論、照陳案略加修改、通過辦法如下、『一、劃分南京北京武昌成都廣州瀋陽西安七區、先各設國立大學一、二、其他各省如經費充足有增設大學之必要時、經大學院之核准、得設省立大學、由國庫補助之、』

六、請在首都籌辦國立中央圖書館案、（南京特別市教育局）議決歸併本組第二次報告中之『籌設中央圖書館案』、

七、請設立西北中央圖書館案、（黃統）議決、保留、

八、設立教育研究所案、（陶知行）議決保留、

科學教育組議案結束

昨日通過一案

次由王璡登台報告科學教育組四次審查結果、對所訂辦法三項、眾無異議、通過、

附第四次審查報告

審查請積極進行軍用化學研究案、修整如下、為「請積極進行國防科學之研究案」、辦法、一、由中央研究院會同軍事委員會設立國防科學研究所、二、由政府嚴格考選學生、優給學費、赴各國專門研究國防科學、三、國立各大學應及早籌設造兵專科、

出版物組議案結束

昨日通過四案

次議出版物第四次審查報告、由主席宣讀一過、均照審查案議決辦法、眾無異議、通過、

附第四次審查報告（有○者為通過案）

一、出版物之審定機關應集中於大學院案、（王雲五）通過、

二、請大學院從速編輯小學教科書案、（湖南教育廳）與改善教科書案合併辦理、

三、小學教科書增加國恥教材案、（黃統）與朱家驊等十二人所提之中小學應特別注意國恥教材以喚起民族觀念案、合併辦理、

四、擬請編小學教科書應注重地方性案、（黃統）與吳研因所提之鄉土教材案、合併辦理、

五、擬請大學院組織民眾教本編纂委員會趕本年八月前編印完竣以資應用案、（范雲六）

六、改良民眾讀物案、（梁俊章）

七、擬請學術界全體動員編審民眾教育補助課本案、（王祝晨）議決將五、六、七三案合併為「改善民眾讀物案」、辦法由大學院調查民眾讀物、予以審查、分別獎勵或取締、

八、設立戲劇編審委員會案、（陳禮江）留供大學院藝術委員會參考、

九、審定學術名詞案、（湖南教育廳）

十、請中央規定社會科學之名詞及編定此項教材案、（黃統）議決關於名詞部分、將九十兩案合併、由大學院譯名統一委員會辦理、其他部分、留供大學院課程標準起草委員會參考、

十一、提議請大學院通令全國採用四角號碼檢字法案、（王雲五）通過、辦法由大學院通令全國圖書館盡量採用、

十二、大學院所建設之中央圖書館、應迅籌的款購置國內外歷年專門研究學術之各種雜誌及貴重圖書、以供各地專門學者參考案、（孫貴定）通過、

十三、提倡商業道德及勞資合作案、（工商部）議決移交職業教育組辦理、

體育組議案結束

通過全國體育計畫案四七八九十各項

休息後續議體育組第三次審查報告全國體育計劃（一）大學院添設體育處、（二）各省教廳大學區特別市添體育科、（三）各縣教育局添體育股三項、議決（一）事屬更變教育行政制度、應移教育行政組審查、（四）調查計劃分區設立體育場、公共醫院、衛生局、及分配指導員、為提倡正當娛樂計、凡有害體育之娼賭烟酒等、皆厲禁之、通過、（五）劃教育費五分之一為體育基金、議決移教育經費組、（六）責成地方長官盡力誘導、使人人知體育之益、並以此入考成、決議保留、（七）培養體育師資、通過、（八）各省各特別市各縣村鎮、組體育聯合會、每年舉行體育會議、討論進行改革方法、通過、（九）管理教授務嚴、免兒戲荒廢惡習、通過、（十）通令全國工商實業婦女各團體注重體育、喚起全國一致愛國心、通過、

教育行政組議案結束

通過五案

次議教育行政組第五次審查報告各案、決議如下、一、移教育宗旨說明書委員會參考、二、同、三四兩案、送大學院、五、見四次審查十二條、六、應依學制案決議、七、移課程標準委會參考、八、送大學院參考、九、原則成立、送大學院參考、十、及十一兩案、送大學院考試制度委員會參考、十二、不成立、維持原條例、十三、議決之學制案中已採納、十四、原則成立、送大學院考試制度委員會參考、十五、通過、請大學院通令、十六、送大學院考試制度委員會參考、

▲附五次審查各案

一、確定全國教育方針、二、頒布學校訓育標準、三、統一省教育行政、四、統一四川教育行政、五、各級教育行政機關均應增設職業教育科、六、師範學校之獨立開辦、七、建議劃一學制並製定各級學校課程標準、八、從優規定全國學校教職員最低薪額、九、改定中等學校教員職責及待遇、十、規定中小學校教師考試規程、十一、改良各縣教育局長任用辦法、十二、請修正大學院頒布中學暫行條例第十七條、十三、大學及專門學校不得招收初中學生開辦預科、十四、建議請大學院頒布中學校畢業考試委員會規程通令各省區市尅日施行、十五、各中等學校應認真考查成績、十六、勵行考試制拔取真才、十七、改良中等以上學校考試制度、決議、併第十五案、十八、各校學生畢業證書仍由官廳給發、併第十四案、十九、制定道德尺度、以客觀法記學生功過、決議保留、二十、人才統計支配救濟青年失學、決議、送交職業教育委員會參考、二十一、甲、各級學校一律免費、乙、中等以上學校免費學額、丙、大學設工讀學額、二十二、國立大學各學院、酌設中央獎學名額、二十三、大學教育學院或教育系、應酌設免費生各額、二十四、請省政府救濟貧苦學生、二十五、打破不平等教育、俾就學機會均等、二十六、附設五種學額救濟失學、二十七、停辦各縣留學貸金、補助貧民讀書、決議、二十至二十七各案、請大學院組獎勵優良貧苦學生計劃委員會、二十八、規定學校禮服及制服、決議、併入國貨制服議決案內、二十九、全國大中小學生、須一律改服短裝、決議同上、三十、利用學生作業、充實各地博物館、通俗教育館及學校設備、決議、併入「提倡科學教育注重實驗並獎勵研究」之議決案內、三十一、各校圖書館儀器合作設備、決議同上、三十二、請大學院通令各校、均須設置圖書館、每年全校經費提百分之五以上辦理、決議成立通過、

普通教育組議案結束

通過二案

次議普通教育組第五次審查報告、主席逐條宣讀通過修正點、及各案辦法如下、一、小學教師薪水、亟應增高、並須訂立原則、以作全國奉行標準案、決議原案通過、並請大學院與黃統會員提教育經費組第六次報告第六項、會同令知各省區各特別市以備參加、二、請定初等教育目標公布全國案、議與兩廣提案及陶知行會員提案合併、通過、請大學院交課程標準起草委員會為起草小學課程之依據、並將來列入課程標準公布之、五、養成兒童求知思維、以及忠實仁愛互助公年孝弟守法謙和勤儉耐勞等習慣、七、訓練兒童需要之技能、並養成勞工的身手、八、減少校工以實現勞動教育案、決議送大學院、以備參考、（本報二十六日南京電）

又議第六次審查報告、對張乃燕等提小學教師薪水亟應增高、並須訂立原則案、楊杏佛謂、各地生活狀況不同、事實上斷難一致、審查意見、注重調查甚是、黃統楊廉均發表意見、決議保留、又第七案規定發展華僑教育計劃大綱原審查主由大學院會同僑務委員會釐定、有人以此種辦法、似不甚重、主席謂華僑事務、本由僑務委員會主持、以事關教育、故提出討論、但仍須由大學院與僑委會商辦理、此正是注重、非漠視、結果照原案加「發展」兩字、通過、第八案請大學院會同內政部、嚴禁全國中小學生吸烟及飲酒、鄭宗海謂禁吸烟酒、何必限初中以下學生、陳善祥主取消原案、陳禮江反對之、楊廉主教師不吸烟飲酒為表率、張奚若主全國禁止、主席謂非本會權力所及、最後楊杏佛主理論與事實兼顧、主席以初中改為中小付表決、五十人贊成、大多數通過、（本報二十六日南京電）

社會教育組議案結束

通過四案

續議社會教育組第四次審查報告、陳劍翛報告畢、主席付表決、照原審查案通過如下、

一、推廣職工教育案、提倡藝徒教育案、注重勞工教育以應社會需要案、各省區應切實施行勞動教育案、上四案合併改為「實施勞工教育案」一、由大學院會同工商部規定、凡四十人以上之工廠與商店、應設相當之補習學校、其經費由廠主或公司股東担負、二、請大學院編製職工適用教材、如千字課本工人常識等、並各種淺顯文字或圖畫書報、三、由市縣社會教育主管機關、聘請專員、往各工廠巡迴演講、四、注重職工體育衛生、五、定時常給與職工以正當之娛樂如電影演劇等、六、請大學院將工人社會教育、工人衛生教育、工人合作教育等種種常識、編入中小學教科、七、請大學院通令各省市縣、於可能範圍內、提倡家庭工業及小本工藝之教育通過、

二、轉教育行政組、

三、轉普通教育組、

四、改良社會民眾教育風化案、決議、改為「改良社會風化案」一、舊劇之觀感性、由教育當局詳細審定、認為於國俗民德有益者、聽其公演、誨淫誨盜等劇、永加禁止、犯者施相當制裁、電影亦如之、至彈詞說書涉淫盜媒介而有不正當行為者、一律禁止、二、由大學院專設改良戲劇委會、自定脚本、編為新劇、三、提倡拳術舞劍等國技、以增進正當娛樂、通過、

五、請大學院頒布民眾學校規程督飭實施期早完成國民革命、決議、通過、辦法交大學院民眾教育設計委員會、以備採擇、

六、請設立中央圖書館案、決議併高等教育組

七、請規定全國圖書館發展步驟大綱案、決議通過、

八、擴充補習教育及整頓鄉村教育案、決議交大學院民眾教育設計委員會參考、

九、會同工商部限制工廠公司僱用童工、並責令工廠公司附設民眾學校案、決議、前半部保留、後半部責令工廠公司附設民眾學校併入「由機關各團體實行民眾補習教育案」、

十、各省區應切實施行勞動教育案、

十一、公立圖書館應於預算內規定民眾教育經費案、決議保留、

十二、設立育嬰學校、代替慈善性質之教育機關、以保障兒童教育權利案、上二案決議移普通教育組、

十三、各省市縣教育行政組織中、社會教育應設專司、並須有專責人才辦理案、決議辦法、一、二、各省市早已實行、至於辦法、三則請大學院通令各省教育廳轉令各縣教育局酌量情形辦理、

十四、全國應廣設民眾閱報處、以資推廣社會教育案、決議、認為可行、請行政機關酌量辦理、

（本報二十六日南京電）

主席最後之報告

各組報告畢、大致均告結束、祇普教組、經費組、職教組、行政組等、尚有移交他組審議者各案、祕書處請各組委員、將審查報告、儘下午四時送到、下次大會提出、以資結束、陳楊廉詢關於學生自治會條例甚重要、應有決定、陳禮江謂大會已交大學院中黨部會同議決、楊廉主即推定數人、向民訓會述意見、決議、由主席指定莊澤宣劉大白黃琬三人前往、通過、次主席報告明日遊覽燕子磯、及參覽曉莊師範、大學院已備有汽車迎送云、（本報二十六日南京電）

下午國術館歡迎會

六時晚宴

張之江親自招待　李書勤表演舞劍　王子平出場奏技

國術研究館、二十六日下午、歡迎全國教育會議代表、到蔡元培楊銓許崇清譚常愷等、及各界代表、新聞記者計百餘人、張之江薛篤弼親自招待、並贈來賓武術應用書籍、三時開會、張之江主席、致歡迎詞後、即在大操場舉行團體武術表演、個人及對敵種種技擊、李景林之女公子李書勤、僅十一二歲、參加表演舞劍、姿勢活潑、觀者鼓掌不止、東方著名大力士王子平、亦出場奏技、六時起舉行晚宴、備中餐八席、先由主人張之江起立致詞、諸來賓各舉杯稱觴、次由蔡元培王雲五等致答詞、九時許、盡歡而散、（本報二十六日南京電）

慰勞北伐將士大會運動會第三日

普通組排球錦標為復旦得
公開組排球錦標為滬江得
普通組籃球錦標為復旦得
公開組籃球錦標為南強得
中學組網球錦標為昌世得
民立女中得女校排球錦標

上海慰勞北伐將士大會運動會、昨日下午二時舉行中學組、女校組、及女子公開組錦標賽、球類比賽、普通組排球錦標、業已結束、為復旦奪得錦標、公開排球、亦已結束、錦標為滬江所得、普通組籃球錦標、昨晚決賽、結果復旦奪得錦標、中學組網球、昨日上午十時決賽、錦標為昌世中學所得、至於公開組網球單打及雙打、與女子排球籃球等、昨日復賽、各組錦標誰屬、須迨今日決定也、

會場一瞥

▲觀衆盛況　昨日天氣晴和、日光高照、參觀人數、倍於往日、田徑賽場尤為擁擠、昨日又有女子田徑賽、及女子排球比賽、是以女賓之到場參觀者、更為踴躍、但見看檯上人影幢幢、約計五六百人、復旦大中學生之拉拉隊、分坐西南兩面看檯、歡呼拍掌、鼓勵該校健兒、一時拉拉之聲、與一般觀衆之嬉笑聲、遙遙相對、頗極一時之盛、網球觀者寥寥、而中華籃球房中、因有普通組錦標決賽、與賽為光華與復旦、二隊人才濟濟、實力平均、故參觀者特別衆多、三面看檯、座為之滿、可謂此次運動會最熱鬧之一幕也、

▲冰淇冷生意特盛　昨日天氣炎熱、觀衆及大會職員、無不感受痛苦、而尤以女子為甚、會場販賣冰淇冷及荷蘭水之某公司、營業特別興盛、頗有應接不暇之勢、

今日比賽秩序

▲田徑賽秩序

（一）四百米決賽（中學組）（二）跳遠決賽（中學組）（三）跳遠決賽（女校及公開）（四）百米決賽（中學組）（五）百米決賽（女校及公開）（六）擲標槍決賽（中學組）（七）五十米決賽（女校組）（八）千五百米決賽（中學組）（九）三級跳遠決賽（中學組）（十）二百米決賽（中學組）（十一）撐竿跳高決賽（中學組）（十二）八百米決賽（中學組）（十三）千六百米替換賽跑（十四）給獎

▲球類秩序

（一）網球

（一）陳乃新對邱正倫（公開單打決賽）下午二時裁判員馬德泰（二）溫業駿魯祖周對胡景辰王毅意（公開雙打決賽）下午二時裁判員魏本廉

（二）排球

（一）兩江對愛國　上午十時　裁判員吳邦偉（二）民立對東南女體專（決賽）下午二時裁判員舒鴻（三）復旦對滬江（決賽）下午三時裁判員歐炳光

（三）籃球

（一）崇德與復旦女生　下午七時　裁判員何師毋舒鴻（二）復旦對南強（決賽）下午八時　裁判員舒鴻錢一勤

女子公開組五十米及百米第一林蓉峯

女校組擲鐵球第一湯樹萱（兩江）

滬江得公開排球錦標

公開排球錦標、滬江與南強昨日決賽、於下午二時開賽、裁判員錢一勤、滬江首先發球、連得四分、南強奮力抵敵、曾以七對六占先、但滬江人才平均、個個稱職、中堅吳昌發之壓球、尤見工夫、乘隙而入、次次有力、南強雖極力反攻、卒以十一比二十一、失敗第一局、南強既敗首局、當第二局開始後、一鼓作氣、力圖恢復、剎時間以七比一占勝、滬江極力追隨、步步緊逼、分數直見直上、最接近時、比數為十七比十四、相差僅三分、但南強亦非弱軍、中堅莊甲民之壓球、不下於滬江吳昌發、再接再勵、乃以二十一比十七勝第二局、比數相等、錦標誰得、在乎第三局矣、滬江開球、次次稱手、以十一比四勝前半局、交換方面、繼續再戰、南強僅得一分、而滬江一路順風、無往不利、南強挽救無策、遑論進攻、比賽結果、滬江以二十一比五、勝第三局、總結為二比一、滬江獲得錦標、

復旦得普通組排球錦標

復旦與光華兩排球隊、於昨日下午四時、決賽普通組排球錦標、由許民輝担任裁判、光華因少練習、故隊伍紊亂、不能合作、而後排及中排之兩邊線員、對於救球方面、仍欠老練、復旦隊員、個個稱職、互相接應、頗能合作、第一局復旦以二十一比十四戰勝、第二局精神散漫、進攻之機會更少、加以復旦之迎接有方、幾於無隙可入、復旦又以二十一比五獲勝、總結以二對零奪得錦標、

昌世得中學組網球錦標

昌世中學與中華職業學校、昨日上午十時、在中華網球場、決奪中學組錦標、由吳邦偉、張鍾藩二君、分任裁判員、結果昌世中學以三對零獲勝、遂得中學組錦標、各組比數如下、

余田光（昌世）勝汪道南（職業）六比〇　六比一　六比三
夏憲謂（昌世）勝韓維新（職業）六比二　六比一　六比〇
吳壽祺　高仁恩（昌世）勝汪道南　陳兆熊（職業）六比三　六比一　六比〇

民立女中得女校排球錦標

民立女子中學排球隊、素負盛名、在華東方面、所向無敵、此次參加慰勞北伐將士大會運動會之女校排球組、日前曾以二對零勝兩江、而昨日下午三時、與愛國女學決賽、結果以二十一比四、二十一比四、連勝兩局、奪得錦標、今日下午、該隊將與公開組東南女體師決賽、二隊實力相仿、一旦相遇、不知鹿死誰手也、

復旦得普通組籃球錦標

普通組籃球錦標、加入者五隊、得決賽權者為光華與復旦、於昨晚八時決賽、觀者六七百人、歡呼鼓勵、頗極一時之盛、裁判員舒鴻、檢察員吳邦偉、雙方羅致人才、各爭錦標、開賽後、復旦即節節進攻、聲勢赫赫、以二十二對十一勝上半時、下半時光華極力反攻、而復旦步步加緊、不敢放鬆、故結果以四十比二十三、奪得錦標、雙方各個成績如下、

▲復旦大學

姓名	職位	犯規	得分
吳發祥	右鋒	〇	〇
鄭省得	左鋒	〇	一六
杜昆泉	中鋒	一	一四
鄒桑	中鋒	〇	八
卞鳳年	右衛	〇	二
關錦麟	左衛	〇	〇
	總結	一	四〇

上半時復旦二十二分　光華十一分
下半時復旦十八分　光華十二分

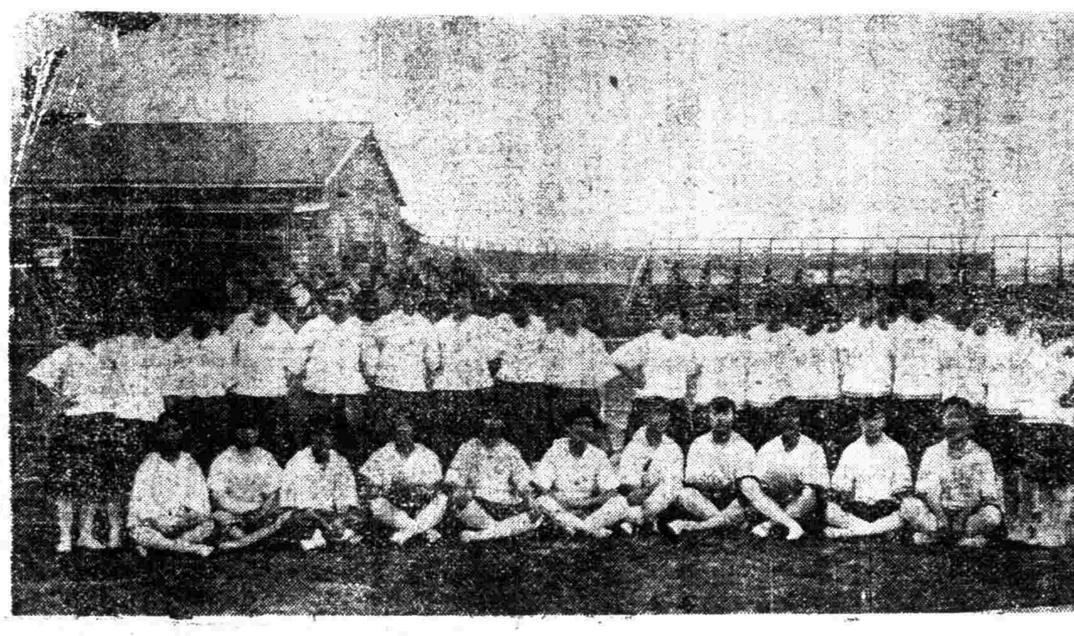

東南女體專與愛國女學之排球隊合攝

（王開攝）

▲光華大學

姓名	職位	犯規	得分
陳康宏	右鋒	一	一二
徐克培	左鋒	一	四
董陽芳	左鋒	一	二
陳詩雍	中鋒	〇	〇
伍純武	右衛	〇	五
王鏡波	左衛	二	〇
戴行驊	左衛	〇	〇
	總結	五	二三

裁判員舒鴻　檢察員吳邦偉

南強得公開籃球錦標

公開籃球錦標、參加者有南強、青年、全黑三隊、而全黑因有別隊隊員加入作戰、故日前雖勝青年、亦作棄權、於是青年乃於昨晚七時、與南強隊在中華籃球房決賽、由宋君復担任裁判員、查南強隊即為奪得江大籃球錦標之暨南大學隊、青年隊殊非其敵、故結果南強以五十一比二十八、獲得公開錦標、各個成績如下、

▲南強隊

姓名	職位	犯規	得分
黃兆霖	右鋒	〇	二二
呂天龍	右鋒	〇	一〇
許榮水	左鋒	〇	四
張璞	左鋒	〇	〇
李城元	中鋒	三	五
王振芳	右衛	一	七
張其英	左衛	〇	三
	總結	四	五一

▲青年隊

姓名	職位	犯規	得分
曾國珠	右鋒	三	三
應樵書	左鋒	一	二
陳祥龍	中鋒	四	八
陸慎桐	中鋒	〇	四
瞿鴻德	右衛	三	六
鄭醒民	左衛	一	五
	總結	一二	二八

上半時南強二十九分　青年十六分
下半時南強二十二分　青年十二分　裁判員宋復君

田徑賽昨日結果

（一）中學組預賽成績

▲百米

（第一組）（一）萬祈耀（復中）、（二）談地鑫（浦東）、（三）蔣瑞滋（南洋）、成績一二•一秒、
（第二組）（一）葉駿發（復中）、（二）劉宗德（民立）、（三）許漢國（浦東）、成績一二•六秒、
（第三組）（一）郭伯起（實中）、（二）何德寶（民立）、（三）夏嘲明（上中）、成績一一•五秒、
（第四組）（一）連福才（昌世）、（二）萬凱彪（昌世）、（三）陳大明（實中）、成績一二•五秒、

▲二百米

（第一組）（一）連福方（昌世）、（二）錢啓明（上中）、（三）談地鑫（浦東）、成績二五、五秒、
（第二組）（一）郭伯起（實中）、（二）萬祥耀（復中）、（三）蔣瑞滋（南洋）、成績二四、二秒、

▲四百米

（第一組）（一）張元生（南洋）、（二）徐文駿（實中）、（三）瞿金冠（復中）、（四）姚良（上中）、成績五七、二秒、
（第二組）（一）應炯堂（廣肇）、（二）萬凱彪（昌世）、（三）郭直鴻（廣肇）、（四）梁行佩（浦東）、成績六一秒、

（二）中學組決賽成績

▲高欄　（一）周紹文（實中）、（二）姚良（上中）、（三）錢樹瓊（浦東）、（四）應尚勳（浦東）、（五）陳炳煌（實中）、成績一八、五秒、

▲低欄　（一）周紹文（實中）、（二）張元生（南洋）、（三）葉駿發（復中）、（四）蔣瑞滋（南洋）、（五）丁兆興（浦東）、成績二九、三秒、

▲跳高　（一）陳木火（職業）、（二）李琳（實中）、（三）陳寶球（廣肇）、（四）蘇祖敬（民立）、（五）錢樹瓊（浦東）、成績一、五五米、

▲擲鉛球　（一）陳寶球（廣肇）、（二）王樹森（廣肇）、（三）戴學光（復中）、（四）陳大明（實中）、（五）高昌琦（實中）成績一〇、五一米、

▲擲鐵餅　（一）姚良（上中）、（二）童致任（上中）、（三）楊開祚（勞中）、（四）戴學光（復中）、（五）王樹森（實中）成績二四、三一米、

▲一萬米　（一）戴學光（復中）、（二）柯保康（南洋）、（三）黃鼎才（復中）、（四）溫炳揚（立達）、成績四二分二十七秒、

▲八百米替換賽跑　（一）復旦中學、（二）民立中學、（三）上海中學、（四）浦東中學、（五）昌世中學、成績一分四六、六秒、優勝隊名單如下、瞿金冠、葉駿發、楊銘金、萬祥耀

一百米第一萬祥耀　中學組跳高第一陳木火　中學組擲鉛球第一陳寶球

（三）中學組複賽成績

▲百米

（第一組）（一）郭伯起（實中）、（二）萬祥耀（復中）、（三）劉宗德（民立）成績一一、七秒、（第二組）（一）何德寶（民立）（二）許漢國（浦東）陳大明（實中）成績一二、五秒、

（四）女校組預賽成績

▲五十米

（第一組）（一）李遂銀（崇德）、（二）程蟾桂（東亞）成績八秒、
（第二組）（一）劉靜芳（勞動）、（二）丘震蜀（東亞）成績八、一秒、
（第三組）（一）劉曉鳳（兩江）、（二）孫彷倫（東亞）成績八、三秒、

▲百米

（第一組）（一）李遂銀（崇德）、（二）沈綺（東亞）（三）吳瑞桂（兩江）、成績一五、四秒、
（第二組）（一）劉靜芳（勞動）、（二）程蟾桂（東亞）（三）李鳳仙（崇德）成績一六、五秒、
（第三組）（一）丘震蜀（東亞）、（二）劉義箴（兩江）（三）李桂仙（崇德）成績一七秒、

（五）女校組決賽成績

▲擲六磅鐵球　（一）湯樹萱（兩江）、（二）丘震蜀（東亞）（三）孫彷倫（東亞）、（四）馮英芳（兩江）、（五）胡鴻罔（兩江）、成績七、四八米、

（六）女子公開組預賽成績

▲百米

（第一組）（一）朴蓉峯、（二）萬選青、（三）金喜元、成績一六、
（第二組）（一）曾冬、（二）姜佩雲（三）朴英峯、成績一六、六秒、

（七）女子公開決賽成績

▲五十米　（一）朴蓉峯、（二）萬選青、（三）姜佩雲、（四）付冬、成績八、三秒、

▲擲六磅鉛球　（一）李佩文、成績六、三八米、

昨日球類比賽結果

▲公開網球

公開組網球錦標、昨日舉行復賽、與賽者、共有單雙打各二組、各組結果如下、

（一）邱倫勝林烈光　六比〇　六比〇
（二）陳乃新勝凌志揚　六比三　八比六
（一）王毅意胡景辰勝林烈元黃保昌　六比三　八比六
（二）溫業駿魯祖周勝郭興邦鄭文奎　六比一　九比七

各種獎品一覽表

一　普通部

▲網球
第一　銀盾一只　錢大鈞贈
第一　銀盾一只　張定璠贈
第一　銀盾一只　市黨部贈
第一　銀盾一只　先施公司贈
第一　銀盾一只　美記華珍公司贈
第一　銀盾一只　市學聯會贈
第一　銀杯三只　（個人）美記華珍公司贈
第三　銀盾一只　市學聯會贈
第二　銀盾一只　錢大鈞贈

▲田徑賽
第一　銀盾一只　張定璠贈
第一　銀盾一只　市學聯會贈
第二　銀盾一只　錢大鈞贈
第二　銀盾一只　市學聯會贈
第一　銀盾一只　張定璠贈
第一　銀盾一只　市學聯會贈
第二　銀盾一只　新新公司贈
第二　銀盾一只　市學聯會贈

▲排球
第一　銀盾一只　張定璠贈
第一　銀盾一只　市學聯會贈
第二　銀盾一只　市黨部宣傳部贈
第二　銀盾一只　市學聯會贈

二　中學部

▲網球
第一　銀盾一只　學聯會贈
第二　同上　同上

▲田徑賽
第一　同上　同上
第二　同上　同上

▲排球
第一　同上　同上
第二　同上　同上

▲籃球
第一　同上　同上
第二　同上　同上

三　女子部

▲田徑賽
第一　銀盾一只　學聯會贈
第二　同上　同上

▲排球
第一　同上　同上
第二　同上　同上

▲籃球
第一　同上　同上
第二　同上　同上

四　公開組

▲網球單打第一　銀杯一只　先施公司贈
▲網球雙打第一　銀盾一只　新新公司贈
▲排球第一　銀盾一只　錢大鈞贈
▲籃球第一　銀盾一只　錢大鈞贈
▲女子排球第一　銀盾一只　錢大鈞贈

好友與青勇之小球賽

昨日下午三時半、閘北商務印書館同人子弟學校操場、有好友小球隊與青勇團足球隊之小橡皮球友誼比賽、公請正風中學陸君為裁判員、雙方球藝甚佳、上半時為一與零之比、下半時為一與一之比、結果為二與一之比、勝利屬於好友云、

得公開組排球錦標
滬江大學排球隊

本埠新聞

對日覆文另行起草

前擬四點尚有斟酌

昨據外交界消息・我政府於接到日本之「覺書」後・曾由外交部擬就覆文・內容計分四點・已誌報端・現聞外部業已另行起草・前項草稿業已作廢・尚未送出・

兩日船又肇禍

喜美丸陷入沙中 華山丸撞傷英輪

日本郵船公司之喜美丸載劣煤四千餘噸・自神戶裝南京、行至鎮江燈塔附近・船身駛入淺灘・已經陷入沙中十英尺・無法拖救・昨日本埠日郵社已放拖駁輪六甲丸往救矣・

老太古之貨輪海倫尼號、昨晨正欲出口、忽有日清公司之華山丸輪駛進・因掉船撞入英輪之尾・華山丸左舷船喬損壞・英輪船尾亦受創・今已驗明、華山丸刻日不能出口、須入塢大修十日方可行走也、

日政府無理舉動 名古屋華工被拘禁

七百華工失業流散 日警任意加以譏笑 僑務局迅請交涉

僑務局長鍾榮光、爲僑日名古屋華工六七百名、自濟案發生、日政府禁止華人工作、至本月十日、以種種藉口、拘捕百餘、並施以虐待、又有數十人、已被逐回國、計有五六百人、均陷失業狀態、特專函交涉公署、向日領交涉迅將被捕華工釋放、並恢復華工工作、以免有礙邦交、其致交署原文云、

逕啟者、據僑日名古屋共濟會代表陳紹宗、王菊卿來稱、在日本名古屋有華工六七百名、散在各工廠內、自濟案發生、日政府禁止華人工作、至本月十日、藉口華人不遵禁令、將在工廠服務之華工百餘拘捕、施以不堪承受之待遇、每夜由日警領同各報記者臨場拍照、載諸新聞、任意譏笑、其餘除有數十人、已被逐回國外、均陷失業狀態、懇於嚴重交涉等語、查日濟案發生後、我中央政府屢令各地方當局均有明文保護日僑、毫無歧視、以濟案爲外交問題、將來自可以交涉方式解決、對於其人民仍一體優遇、乃日政府竟禁止在名古屋之華工六七百名・停止工作・且拘捕百餘人・驅逐至數十人之多・此等舉動・跡近挑撥・將來因此引起華人對於日人仇視・將誰負其責・爲此函達貴交涉員、請煩查照、照會日本領事、迅電本國政府、迅將所拘捕之華工百餘人釋放、並使所有被迫停止工作之華工、恢復工作、以免激起非常之事端、仍希將交涉情形見復、實級公誼、此致特派江蘇交涉員金、僑務局長鍾榮光、

聞金交涉員接函後、爲保護華僑利益及安全起見、即派員面晤日領清水、據情交涉、日領允速電愛知縣知事、或外務省設法、致於該項照會、亦即日送達日領、

兇器!!

▲鐵甲車運滬何用

日本海軍省在英定造之鐵甲車四架、可架機槍大砲、爲備巷戰之用、先來兩輛、已經裝配好、茲因後兩車不日亦將來滬、故將已來之兩砲車裝至漢口矣、

修訂稅則

▲商會要求參加意見

各省商聯會致工商部財政部電云、南京國民政府工商部鈞鑒、奉商代電略開、准財政部咨復、國定稅則委員會正在調查酌訂、各商業團體儘可貢獻意見、俟編訂後、仍須呈請國民政府審核等因、具見大部體國卹商至意、惟草案成立時、請准抄錄一份、分發下所、以便集議參訂、若俟國府通過頒布、則倘有不適之處、改正更費手續、萬懇咨商財部照准至禱、各省商聯會總事務所叩徑印、

華僑來電反日

越南南圻華僑因日本出兵山東羣情鼎沸、頃由該處中華總商會來電誓爲政府後盾、茲將原電錄下、文曰、南京國民政府廣東省政府福建省政府上海僑務局商聯合會上海總商會各省總商會南洋各島中華總商會各報館均鑒、日本乘我國軍北伐勝利之際、膽敢復出兵山東、抗阻義師、陽爲保護僑民、陰實侵佔國土、醜兵所至、屠我濟南名城、戮我交涉大員、剝奪我國權、蹂躪我民衆、野心梟桀、薄海同憤、此而可忍、孰不可忍、萬望一致反對、嚴厲交涉、當爲玉碎、豈肯瓦全、本會與僑商有乘責之所在、羣情鼎沸、咸願作政府外交後盾、誓死擁護、奮倭奴之醜魄、揚大漢之天聲、臨電不勝憤激之至、越南南圻中華總商會會長蔡叩巧、

日本「覺書」不啻自暴陰謀

日宣傳政策失敗 外人從此恍然大悟

外交界人述多數外人意見

昨日外交界某要人與記者談話、謂此間多數外人認日本最近遞送「覺書」・最爲失策・初外人雖受日方誇大宣傳、但均以濟南事件、爲中日間一普通衝突、與在上下游所發生事件相類、而不與以注意、甚或誤認濟南爲有租界、而日本之舉動亦或有條約的根據、及日本覺書之遞出・中外報紙爲之揭載・外人始知內幕・而深諗日本之陰謀、蓋僅就「出兵保僑」一語而論、已屬荒謬・（一）濟南爲完全中國領土・日本毫無出兵保僑的根據・（二）濟南離海岸有二百五十里・日兵孤軍深入・不易達到保僑目的・而日軍斷然出兵、實有造成濟南事件之預謀、中國政府只僅此一端與之交涉・已可操必勝之劵、蓋慘案發生後、雖多損失、而在交涉上則還在其次也、又謂此次中國對日經濟絕交、始爲實際排貨運動之開始、蓋此次已知不過事誇張・而多做實際的有計劃之工作、預料此次排貨效果・當迥異往前・由此可說中國民衆運動之進步、

抵制後原料問題

反日暴行會、經濟絕交大綱規定後、乃業已在積極實行、惟華商各工廠、所用製造原料、如硫酸、漂粉、及各號細紗等、多半爲日貨、一旦停用、恐生影響、故各業尙在商議善後辦法、多數意見、抵制日貨、必須澈底堅持、凡國產所無之工業原料、當可暫時購用西洋舶來品、一方則集合國內資本家、自設原料工廠、悉心製造、以圖久遠、舊用日貨原料、一律停進、本埠襪廠同業、平時所用六十支線紗、及太陽漂粉等、均爲日貨、昨已由針織業公會、發出通告、定今日（念七）召集全埠襪廠同業代表、舉行全體大會、商議善後辦法、並已擬就節略、邀請暴行委員會、共同討論、以期永久抵制

工界對日會

昨開第四次代表大會

▲列席代表百餘人 ▲到會團體八十餘

上海工界對日外交後援會、昨日下午二時、在寶山路商務工會場內開第四次各工會代表大會、到會團體有英美烟草工會、製茶工會、估衣業職工會、捷音工會、木梳工會、煙兌業職工會、藥業業務工會、南華商電氣工會、厰業職工會、華洋布業職工會、南洋烟草工會、滬甯鐵路機房工會、客幫業職工會、商務第四分會、南貨業職工會、押業業務工會、裝訂作工會、郵務工會、油漆業職工會、南洋烟廠第二分會、製墨工會、先達廠職工會、華商烟廠工會、同興紗廠工會、皂廠職工會、文記電力絲織工會、天成電力絲織工會、商工第一分會、商務第三分會、酒行業職工會、浦東鮮生鐵廠工會、成衣業工會、水木業工會、華裝合作社、報界工會、華商烟廠工會、洗衣工會、羣益雪茄烟廠工會、糖雜糧職工會、工會、綢緞業職會工、醬業職工會、飯業工會、紙業職工會、牌業工會等共到八十餘團體、來賓有市黨部會吳家澤同志等共一百餘人、公推陶然主席、高元城記錄、行禮如儀、（一）主席報告開會宗旨、略謂、今天是第四次國工會代表大會、自本會成立以來、工作非常緊張、抵制日貨亦積極進行、但是我們的目標絕對以打倒日本帝國主義爲使命、繼由趙作霖同志報告一星期會務情形、（二）朱潤斌林培根二同志報告出席調解各工會查獲劣貨詳細情形、（三）市黨部民衆訓練委員會代表及英美烟廠工會、捷音工會、紙業工會、綢緞業工會、油漆業工會、醬業工會、華裝合作社、郵務工會、成衣業工會、牌業工會、醬業工會、皂廠業工會等代表均有慷慨之演說、大旨謂我們的工作有兩點、（一）擴大宣傳、（二）抵制劣貨、宣傳一方面不知者使其知之、已知者使其繼續精神去幹、抵制第一步驟要打倒中國的奸商、然後去努力奮鬬、永遠對日經濟絕交、這就是致日帝國主義的死命第一武器、（四）討論、一、工商學組織檢查聯合委員會、議決、全體通過、二、各界反對日軍暴行委員會、本會有派代表參加之必要、議決、推定七人、輪流參加、一致通過、三、募捐檢查隊善後基本金、議決通過、積極辦理、四、常州後援會職員、被糖業奸商毆傷及搗毀工會案、議決、着執行委員會辦理、本會當經派員一方面前去調查、一面慰問該會、當盡力援助云云、至六時散會、又本會定明日（星期日）舉行擴大宣傳隊、隊族已發出一百四十餘隊、並本會派商工社會童子軍、及商務工會、華裝合作社等赴常州無錫蘇州崑山一帶擴大宣傳云云、

又工界對日外交後援會檢查隊成立以來、各隊分途檢查進行不遺餘力、近有私進日貨之奸商計有西門斜橋南協成染廠進日毛紗四十包、絲光線一打、舊教場陸錦太進各種磁器、打狗橋毅記轉運公司進牛皮膠、大昌號進乾電原料、大新絲光廠進絲光線各貨、均已扣留在案、又有報告老九章九綸時新昌久章錦華等均私進日本綢料、該貨並由日人代取等等、後援會現正從事檢查一切日貨工作、昨據報告、牌業工會工賊王某受販賣白松（假象牙）奸商指使、搗亂工會、毆打工會職員等、當卽派員向就近公安局一區二分所嚴重交涉、要求拘留該犯及指使者依法嚴辦、以儆效尤、該所長完全接受、並允於日內拘辦、後援會對於此事異常注意、務須嚴辦不達目的不止、又據密報、法租界大馬路火輪磨坊街美華棧及法大馬路大自鳴鐘德盛祥現又大進日貨、該會將再呈上級機關予以嚴厲之處置、

當此民衆一致提倡國貨之時請用國貨華生電扇

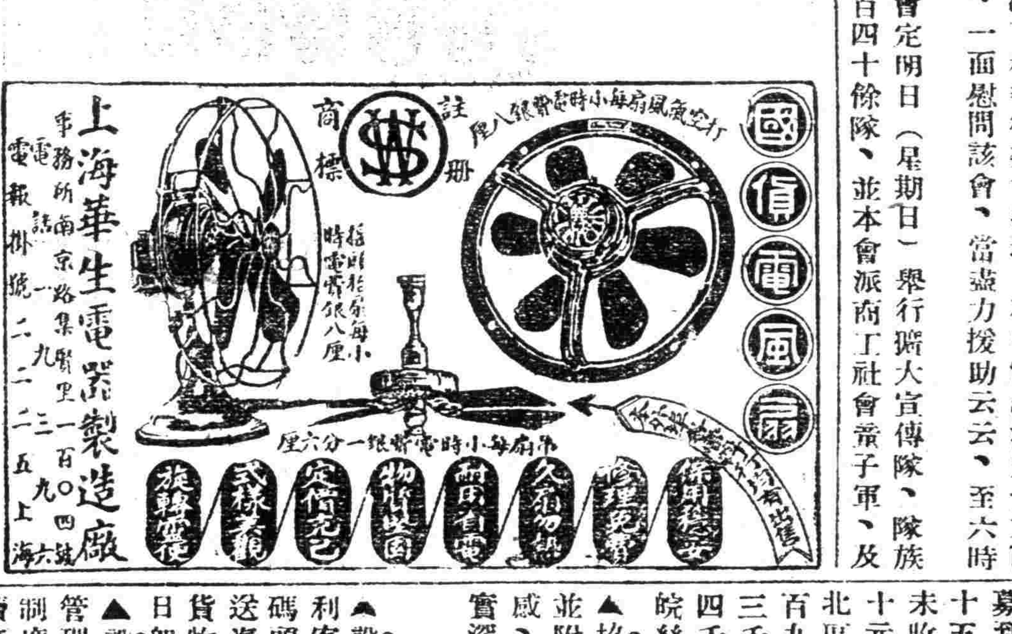

搬！
快 廉 簡 佳
隨帶搬夫四名
拆裝不另取費

車租每小時四元 逾時可照分刻算
河南路橋堍
上海搬場公司
電話中一八八七七

絲廠業認繳庫券

已收款者六十四廠 未收者尙有二十九廠

上海商界勸募二五庫券協會、前函江浙皖絲繭總公所、請向各絲廠勸募續發庫券、現已收到六十四廠、計洋一萬四千餘元、送存中行收帳、並函協會查照、茲錄原函及協會覆函如下、

▲致協會函 謹啟者、前奉貴會來函、勸募敝同業各絲廠續發二五庫券、敝總所疊次邀集會議、頗感困難、因絲廠營業、向來租辦者多、每以產生新繭、爲交替之期、現在適屆新陳停工結帳之際、而前者營業、已經結束、後者辦繭、尚未開工、而財政部軍需方殷、萬不能待至新貨到齊之後、再行勸募、一再磋商、始難就緒、日昨已將收款者六十四廠、共計洋一萬四千八百九十元、送至中國銀行、請收協會之賬、該廠屬於何處商會、分別註明、其預約券六十四張、業經填來、茲將各廠屬於何區、及已認未認數目、一併分別於後、伏祈察核查照爲荷、再未經認繳之廠、容待募到再行續陳、合併附及、特區屬於總商會者、已收十五廠、計洋三千五百九十元、已填預約券十五張、未收八廠、南區屬於縣商會者、已收二廠、計洋八百十元、已填預約券二張、未收一廠、計洋二百餘元、北區屬於閘北商會者、已收四十七廠、計洋一萬〇四百九十元、已填預約券四十七張、未收二十廠、計洋三千九百餘元、以上統共已收者六十四廠、計洋一萬四千八百九十元、未收二十九廠、約洋六千元、江浙皖絲繭總公所沈聯芳黃揩臣啟、五月二十五日、

▲協會覆函 逕啟者、五月二十五日接准貴所來函、並附已收未收各廠認款、均已收悉、勸募熱心、至紉公感、所有未經認繳之廠、仍希努力進行、以應國需、實深企禱、

招商局新業務

▲設運送部 招商局爲便利客商起見、擬於金利源碼頭設立運送部、備置運送汽車、專運進出口行李貨物、刻正積極籌備、不日卽可設立、

▲設三委員會 招商局總管理處、以該局現行會計制度、仍係沿用舊法、手續簡陋、亟須改良、又各船棧碼頭房屋及各種器具之修理、及購料事項、亦須切實整理、刻擬設置改良會計及工程物料三委員會、以從事改善及整理、

競新手帕廠助餉

競新手帕廠經理馮世傑、以發行魯難國恥巾、請求農工商局備案、並願於售價中酌提若干充北伐軍費、農工商局以該廠經理愛國熱忱、殊堪嘉尙、已准予所請、令先墊解第一次捐銀二百五十元到局代收、以便轉解財政部、聞該廠經理奉令後、已將第一次捐銀墊解農工商局、該局卽據以轉解財政部、併請擧給收據、以便轉發、

三十二軍消息

三十二軍政訓部昨召集各師政訓處處長會議、自六月一日起該軍卽須按照軍事委員會所定統一各制改編、故關於軍部及師政訓處工作人員及經費等項、亦有重行規定之必要、除訂定每月份預算外、特將重訂各點列下、一、本書預算各月根據總部頒發預算書照原有人員按少將五折、上校六折、中校七折、分校八折、上尉九折計算、但計算分配尙超過核准案十分之二、故不得不酌量裁員、二、酌裁原定總部編制表原額如下、軍訓政部上校一員上尉二員中尉一員少尉一員准尉二員共七員、師訓政部少校一員上尉一員中尉二員少尉一員共五員二師合計十五員、團體指導員院公廳准尉一員九團合計九員、三、宣傳費公費奉令以折半計算、四、士兵名額軍部規定十六名師部規定十名、團部規定二名、各將科營規定一名、五、營訓練員從下月起奉軍長諭、改爲連訓練員、全軍連訓練員經費由軍部經理處負責至五月份、營訓練員經費商同軍部經理處暫撥、六、團體科訓練員經費亦由經理處暫撥、

直魯振災會議

直魯振災委員會、昨日午後三時在仁濟善堂總辦事處邀請函聘各會員會議、到會者四十餘人、許世英主席、議決關於振款辦法、第一放振取直接方法、由本會執行部調查組派員調查、卽由放賑組會員或幹事塡調查報告單、發給振品或賑款、第二與各慈善團體通力合作、分區辦理、議決由紅十字會担任鄒滕兩縣、臨時義振會担任嶧滋陽泗水曲阜四縣、紅卍字會担任濟甯金鄉兩縣、餘由振災委員會担任、第三由振災委員會切實查明災區最重各縣、呈請國民政府豁免錢糧、并暫免駐紮軍隊、第四議決匯款方法及補幣使用問題、議至午後八時、始行散會、主席許世英及常務委員王一亭虞洽卿等亦定下星期親往兗州、將調查組放賑組辦事處組織、一面察勘災區狀況、聞該會前辦麵粉二萬袋、已於本月二十四五兩日由滬專車運出、并電託戰委會蔣主席在蚌埠定購小米一百噸、明光購小麥一百噸、均不日將運往前方發放、

工整會科務會議

上海工會整理委員會指導科、昨日上午十時開第一次科務會議、到主任周致遠、秘書兼訓練股長錢震、文書股長顧思潛、組織股長彭澤民、調解股長葉啓明、宣傳股長陸明霓、全體職員三十餘人、主席周致遠、紀錄錢震、開會如儀、主席報告大意後、議決案如下、一、擬訂指導大綱、二、擬訂調解大綱、三、編訂整理工會須知、四、草擬訓練計劃大綱、五、聯合黨政軍各機關開聯席會議、商決統一整理工會之一切步驟、六、籌備張君毅烈士爲工友殉難一週紀念大會、此外關於整理內部緊張工作等議決案十餘件、從略、議畢散會、下午例假停止辦公、茲將該科各股昨日出勤工作事項摘要錄下、甲、調解股、一、籐器業第一分會因資方不承認條件糾紛事、已派員會同農工商局辦理、二、翻紗案勞資糾紛事、已會同農工商局調解、三、布廠女工會因工友李貴英阻止工會收費糾紛事、約定今日召集雙方調解、四、新大廠學徒顧永奎鄭永寶二人、被該廠工頭凌章才凌燮章無故開除請求援助、當派徐介塾同志前往調解、現廠方已當面允諾該學徒復工、四、進步襪廠不履行條約及無故開除工友一案、派鄺甦奎同志前往調解、又查本月二十四日發表夏長富竊物並持刀傷人之「並」字下漏寫一「無」字、合亟糾正、以昭實在、乙、組織股、一、派徐成章同志調查上海悅華電力絲織廠糾紛事宜、二、派郭猗梅同志出席指導香業職工會執行委員會議、三、派胡乃文同志出席指導冰鮮船魚業工會籌備會議、

取締露天賭攤

上海租界納稅華人會、前以界內露天賭攤時有發現、設局詐財、應加取締、當由秘書處致函工部局總辦處、設法嚴禁、茲聞工部局刻已函復納稅華人會、對於露天賭攤一事、業經知照警務處、切實注意取締矣、

中法藥房夏季大廉價
自四月初十日起
廿一天
外加大贈品
十六舖大街南市分號
西華德路天潼路虹口分號
新聞路醫園街新閘分號
同時舉行

孔祥熙招待各界

▲報告工商部大政方針
▲馬寅初演說工商問題

昨日下午四時、工商部長孔祥熙、在總商會招待工商各界領袖、到二百餘人、入席後、孔部長致詞略謂欲求中國商業之發達、當效法歐美、歷述美國實業家福特氏及安迪生氏之成功史、以資引證、並發表工商部行政計畫大綱、（詳見前報不贅）尤其於該部將舉行國貨展覽會、與國貨運動大會之意見、詳述無遺、希望各界一致合作、以期達到工商業發達之目的、次陳才寶痛述中外捲烟稅之歧異、希望持平稅率、以裕華商、次陸祺生報告煤炭業之來源、素持日本、端受日人挪揄、以爲日本拒絕供應日煤、可制中國工商業於死地、煤炭華商、頗受激刺、業已聯絡同業、集合資本二百萬元、組織國貨華煤之合作公司、以期自採自用、惟希望政府減輕稅率、竭力獎勵、以資提倡工商業之至意、次馬寅初博士演說、略謂中國工商業不忠無發展之機會、而根本解決、端在工商部盡清工商界限、若以改變原料之物質與形式而成爲一種貨品者爲工、其餘商貨輪船水手等等爲商、則屬大誤、殊不合於學理之原則、故工商標準亟應明白規定、其次則工人與資本家當視共同神聖、故工人與資本應共受法律之保護、以德國土耳其等限制人民消費食料之數量、中國則無此限制、可見中國未嘗患生產之窮、在比較上未嘗窮、以言生產、則資本少而勞働者衆、於是勻配之方法、雖勞資平均、徒以勞働者衆分得之數甚殊微、局爲而中國資本之少、試察商業習慣、苟企業界欲用相當資本、須卑躬屈節、以厚利向銀行借貨、在美國則反是、固無需懇求金融界、而需用勞働者、則非向工黨說商不可、是以中國欲求工商業之發達、然加厚資本數量不可、欲加厚資本、在原則（一）消滅勞資糾紛、提倡勞資合作、（二）俟革命軍攻克北京之後、全國停戰數十年、則社會安靜、而投資者可無顧忌、一二十年之後、中國經濟必能充裕穩固、而勞働生活、亦隨之而舒適、工商業發達之目的、庶乎近焉、固也取消不平等條約收回關稅自主、

郵務職工開會紀

▲討論對付濟案

▲代表大會　上海郵務職工會第二屆執監委員、前已依法產生、計執委林卓午等十五人、監委費玉堦等五人、日昨下午五時特假郵局四樓禮堂宣誓就職、並同時舉行代表大會、到會員三百餘人、公推康雍主席、金炳章紀錄、（一）恭讀總理遺囑、（二）爲濟案慘死同胞靜默三分鐘、（三）主席致開會辭、大意謂今日開會有兩種特殊意義、一爲新執監委員之就職、一爲對付濟案根本方案、前者爲救國工作之基礎、後者決救國工作之方針、均爲至要云云、（四）執監委員宣誓、（五）代表鄭永於訓辭、（六）執監委答詞、而答詞中尤以委員林卓午說來痛快淋漓、禮成後、繼開代表大會、討論對付濟案問題、計通過議案大綱四則、（一）舉行軍事訓練案、首由原提案人杜誠君解釋軍事訓練之重要、達一小時之久、全場一致通過、另組委員會積極籌備、（二）舉行救國儲金案、議每會員每月儲月薪百分之一、另組儲金保管委員會保管之、并通告全國郵政人員一致舉行、俾於必要時捐抒國難、（三）一律改着中山裝案、此係分部會議提案指出理由多項、一、改良中國服裝、二、提倡國貨、三、提倡樸儉美德、四、表示尚武精神、一致通過、（四）一律佩帶國恥紀念章案、議決卽日訂製該項徽章分發各委員佩帶、以示勿忘、其他關於發展郵務方面尚有重要議決案多則、至晚間十時許散會、▲執委會議　二十五日上海郵務工會開第十四次執行委員會、主席張克昌、紀錄齊嘉謀、討論事項、一、各會員簽名贊成會費賬房間扣除案、議決、由會計科與組織部負責會同辦理、二、二十六分部提議一、組織工人軍案、議決、與護隊合併辦理、二、全體郵員須着國貨中山裝案、議決、極力提倡、三、信差帽花改用青天白日旗案、議決、向當局建議、三、信差糧穢賠款洋七十元存入銀行以便將來救濟直魯難民案、議決、函致巡差向監理處取出交工會存入銀行、四、國術研究館請本會派員開會討論進行事宜案、議決、推派齊嘉謀沈天生出席、五、拼號開會員來函要求修理無綫電以供會員公餘消遣案、議決、交交涉科辦理、六、工界反日外交後援會來函請本會組織檢查私進日貨隊案、議決、轉本會反日運動委員會辦理、七、機工開俄員續訂合同應如何對付案、議決、提出嚴重抗議、

法飛機中止來華

因機翼中途損壞

淞滬警備司令部訓令參字第三六一號云、爲令知事、案奉國民政府軍事委員會訓令開、據江蘇交涉員金問泗代電稱、准法國駐滬領事函開、查法飛行家杜愛西巳於本月八日由法京起程、於十三日抵印度格蘭希（Aurachi）地方、由格蘭希飛至越南河內西貢等處、再由西貢動身來華、大約本月十八九日飛抵上海轉赴北京、惟由上海至北京須經魯直等省、現當軍興之際、務請貴交涉員轉致總司令轉令各處軍隊對於杜愛西所乘飛機勿生誤會、該飛機係雙翼、翼端及舵尾均有藍白紅法國旗色標記、函請查照等因、除分電省部察核轉致外、理合電祈鈞會鑒核、轉致查照、勿生誤會爲禱等情、據此、除電覆並函總司令部查照外、除電仰卽飭屬一體知照、此令等因、奉此、除分令外、合行令仰該長卽仰轉飭所屬一體知照、毋生誤會爲要、此令、民國十七年五月念四日、司令錢大鈞、

記者得悉有法飛行家杜愛西於本月十八日由法京起程來華、當過滬埠轉赴北京、記者以迄至今日並無有卽赴江蘇交涉署探詢一過、始知杜愛西氏所御之飛機、行抵印度格蘭希而機翼損壞、法國駐滬領事巳將此法飛機來滬消息、當事報告交涉署、並感謝爲籌備一切手續、又聞杜愛西氏此次擬來華、爲一科學之試驗、測晝由歐赴日赴華之最短的距離、

浦東籌備五卅紀念會

浦東五區黨務指導委員會、昨日下午二時召集浦東各界開五卅三週紀念大會籌備會議、到三區區長鄭友尙南洋工會孫川江第三營駐軍倪毅英美烟廠工會陳培德商民協會祥生工會保衞團等二十餘團體、主席楊兆祥、開會如儀、議案如下、一、五卅三週紀念大會改爲代表大會案、議決、通過、二、大會地點案、議決、南洋烟草工會、三、舉行時間案、議決、是日下午一時、四、推舉籌備委員案、議決、推定五區黨部英美工會、南洋工會、五、維持會場秩序案、議決、由第三營駐軍及三區公安局担任、六、各項標語須統一案、議決、由五區黨部擬就分發各公團、七、紀念日應否出發宣傳案、議決、由各公團自行組織分發演講、次臨時動議、一、組織浦東反日暴行運動委員會案、議決、通過、並向上海反日委員會接洽、二、召集各公團會議案、議決、定下月四日舉行、

商協昨開執委會

上海特別市商民協會昨開第十一次執行委員會常會、到鄔子豪駱清華吳文淵沈仲英李如璟等二十餘人、成燮春主席、孫鳴岐紀錄、一、開會如儀、二、主席報告會務、並宣讀常務議決案、三、秘書報告、本週收發文件、四、鄔志豪請變更議事日程、先請議由本會推派代表二人、向工商部長孔面請減輕國貨稅率、以資提倡、煤斤缺乏、設法運輸、以資救濟案、（議決）派陸祺生潘炳昇二委員爲代表、五、吳文淵亦請先議潘德春等破壞邑廟豫園分會會務、應嚴厲對付案、（議決）積極辦理、六、討論事項、甲、麵館業爲素香齋不繳會費案、陸費伯鴻附議、請特別注意、（議決）嚴厲辦理、並函各分會將所有積欠會員呈報本會、以便彙辦、丙、陳文彬提議、續開中央硝礦以救救煤斤缺乏案、（議決）抄案交大中華運礦園煤合作公司辦理、丁、潘旭昇提議關於檢查日貨中扣留之原料貨品應如何處置案、（議決）錄案交反日會核辦、戊、飛花業分會請轉呈財政部免征新稅案、（議決）照辦、己、反日會請派代表一人爲保管救國基金委員會、（議決）推成委燮春爲代表、庚、紀律委員提案五項、（議決）保留、七、臨時動議、子、駱清華提議呈請錢司令向租界交涉拆除鐵絲網以利交通案、（議決）通過、丑、吳文淵提議常州奸商因檢查日貨、毆傷外交後援會檢查員、本會應如何表示案、（議決）函請常州縣政府公安局秉公從嚴查辦、並慰問受傷者、

市學聯開執委會

上海學聯會昨開第三次執委會、主席胡越、報告後卽付討論、甲、五卅紀念會辦法、當由出席五月革命紀念代表報告、一、停課一天、通過、二、上午十時各校派代表至少十人參加上海各界市民五卅紀念代表大會、在總商會舉行、通過、三、各校下午派代表至閘北方家木橋五卅烈士公墓公祭、通過、四、各校上午在各該校內分別舉行、五卅紀念大會、通過、五、各校開五卅紀念大會須先行通知本會、俾本會派代表至各校演講、通過、六、發表五卅慘案宣言、通過、七、發行五卅特刊議決交編輯委員會辦理、八、標語及口號議決依照中央黨部所頒布規定之、九、停止課樂、下半旗誌哀、全體同學一律臂纏黑紗、通過、十、大夏提議分開北南市兩處開全市學生大會、否決、乙、追認電致全國教育會議反對改變學生組織及規定其法律關係案、通過、一、發表宣言、否認全國教育會議關於學生組織之規定、議決一致通電全國各地學生會否認全國教育會議關於學生組織之規定、二、上海各界反日暴行委員會請本會推代表二人爲保管委員案、議決推周參夏天担任、三、「上海學生」刊物費請市黨部津貼案、議決通過、四、調查各校暑假回家同學中之活動分子、以便繼續反日工作、五、洪紹統辭編輯委員主席案、議決慰留、六、「六三」爲「五三」週月、通告各校下半旗誌哀通過、七、南洋醫大提議六三開各校代表大會、保留、八、法大倡議北伐軍餉募捐委員會改「慰勞」不討論。

國民拒毒會注意處置私土問題

函江海關詢眞相

中華國民拒毒會、昨函江海關監督云、昨閱報載海關私土今後之處置一則、詳述江蘇禁烟總局呈准國府財部、此後盡江海關每月查獲烟土按期迎提局及貴署均亦聲明同意、藉充戒烟藥料、海關當敝會以歷來搜獲烟土、均係付之一炬、蓋所以表示杜絕、而期永除也、乃江蘇禁烟局不從事於澈底之剷除、更異想天開、施此損人利己之手段、事如屬實、彼負禁烟責任之當局、將何以對民衆、而杜外議、事關重大、且與貴署名譽有關、因報載貴署得有酬償也、用特專函奉詢報載各節是否屬實、希卽賜復、俾明眞相乃幸、

華商電氣勞資和解條件

華商電氣公司與勞資糾紛和解條件、由資方中立委員葉惠鈞及工方中立委員楊守中之下、負責訂就和解條件、該條件各報雖已摘載、惟內容略有不符、特覓得原稿披露如下、一、資方向例給發車務排車查票及其他各部賞名義及辦法、工會願卽永遠取消、並由工會保證以後任何工友不得再有要求特賞、（但十六年份欠薪之特賞、准由資方補發半月、作爲清訖）、二、資方允工方要求、將該應得特賞之工人每人在原有薪水項下一律增加洋三元、三、引擎間與燈務間之年賞、仍照舊例、去年欠發之數一律准由資方補足、四、工會願出負責保證書二份、一交公司、一留存農工商局、何工人不得援例要求、如有上述事情發生、工會願負完全責任、任憑官廳如何處置之、此後每屆工會當選之新委員、同負全責、五、本條例自民國十七年五月十九日起發生效力、（附件）甲、工會與公司雙方同意、所有雙方所訂條件、雙方絕對遵守、但在民國十六年八月十日所訂條約以前之原有習慣、仍照向例、（在條件中已規定者除外）乙、工會應督促工友遵守公司章程內、恪盡職守、並於最短期內、自動訂立自治條例、共同遵守、以示工會及工友自重人格愛護公司之至意、如有任何工友違背工會自治條例、由工會自行處置之、

紙業三團體開會

昨日下午三時、紙業商民協會召集公所議董暨公會委員、爲討論對日經濟絕交進行辦法事、特開聯席會議、出席者劉敏齋曹顯裕林修良張佩珍夏康民陳立生芮少章五十餘人、公推劉敏齋主席、行禮如儀、略謂本業爲辦理經濟絕交、曾開會二次、通告全體同業、一致遵行在案、現在反日委員會、已公佈經濟絕交進行計劃大綱、本業對於實施此項計劃、應加以討論、爰特召集所會公同討論、旋經會衆討論結果、（一）卽日通告同業、將購存日貨及定單、到紙業商民協會登記、（二）公推檢查仇貨委員十八人、以便監視、如有私進日貨者、卽行報告反日會嚴懲、（三）派員與反日會接洽交通辦法、藉利進行（檢查仇貨委員名單如下）王賚寶董和甫湯志市夏康民陳仁甫張佩珊陸慕南許仰之卓念慈徐鶴翔

各校概況

▲法科大學　上海蒲柏路法科大學昨日下午五時在該校校董會議室開第一次募集基金委員會、到錢永銘褚輔成沈鈞儒吳凱聲趙韻逸常寰淵鈕長鑄何元明錢劍秋宋淵如等二十餘人、主席褚輔成、紀錄殷民、議決基金委員會分設總務設計文書會計四部、公推褚輔成錢劍秋樓佩蘭周文珠褚明馨五人爲總務部委員、沈鈞儒趙晉卿吳凱聲鈕長鑄李夢騶唐梅盛平之黃娭徐衞之九人爲設計部委員、趙韵逸宋淵如錢永銘常寰淵何元明爲文書部委員、並開該會設計部定於下星期一下午七時開設計委員會、討論一切進行、

▲持志大學　江灣路持志大學學生軍救護隊、業於前日編制就緒、該隊組織採用隊長制、分總隊長一人、中隊長三人、小隊長七人、一切服裝用具已着手置辦、自下星期起從事軍事及醫學常識之練習、聞該校男同學之加入者亦頗踴躍、

▲中華職業　小西門中華職業學校、前次出發募捐總數達八百元以上、近復組織學生軍、提倡軍事訓練、聞已聘定南市保衞團教練徐德潤君爲教練員、

▲惠羣女學　東西華德路惠羣女學爲籌募北伐軍餉、於今日上午九時起假座老靶子路福生路百星大戲院舉行遊藝大會、除呈報警備司令部批准外、並請上海特別市學生聯合會派員監視、將是日所售之款悉充北伐軍餉、故甚得各團體贊助及各商號公司捐助物品、以備會場平價發售、券價分一元八角二種

市學聯反日工作

▲經濟絕交會工作　該會昨派上海中學高中部往各碼頭檢查報關業工會工友、與該校同學巡迴浦岸、不辭勞苦、奮勉精神、殊可嘉尙、結果查獲新甯與輪私裝往甯波之電鉛粉八件、當卽扣存運記公司公記堆棧報告上海各界反日暴行委員會、請示辦法、又該會代表出席反日暴行委員會經濟絕交委員會提出檢察委員會之組織大綱、當經通過、日內將請各工會之代表參加作一大規模之抵貨運動、

▲募捐委員會　學聯會募捐委員會昨開第六次常會、茲錄其議決案如下、（一）捐款捐簿尙未曾交齊、各校須於念九日下午一時至五時、交至學聯辦公處、（二）開捞竹筒時、仍請各機關各團體到會監察、（三）此次籌備募款時經費及收到各費、須詳細列表刊登各報、（四）下次開會時間、定于二十九日五時、

電請華茶免稅

各省商聯會呈工財兩部電云、呈爲呈請事、本年五月念二日准蕪湖總商會函開、頃准徽州茶務總會函稱、四月十一日新聞報載有財政部通令出口茶葉免稅一則、內稱甌海關監督呈請仿照繭退稅辦法、茶葉出口時、先征押稅、出洋後、由江海關加印證明始准發還、似此轉新繁難、商情窒礙、請一致呈部力爭收回成命、以恤商艱、杳民國三年前會與有通令先征押稅、嗣因各商應卽行取銷、另訂變通辦法、將所減出口稅銀加入復進口半稅保結內、民八以還華茶免稅、又將免征出口稅一兩加入復進口稅保給之內、通令遵照辦理、迄今行之有年、於稅課商情、兩稱便利、茲抄民三民八華茶免稅減厘行成案一併遂請嚳核、以備參考、貴會爲衆商領袖、商家痛苦、無不力爲解除、此次財部變更減法、於商情窒礙殊多、非乞大力救援、難達收回成命目的、除呈部及分函外、專此函請查照等由、並附抄華商免稅減厘如成案、等件到會、查上海爲華茶出口總匯之區、對於甌海關監督條陳辦法、如有異議、財部收回成命各節相同、與該茶務總會所陳請求卽所貴廳代爲轉求或併案辦理、以期一致、而免將歧等到所准此、查華茶免稅、既有民人之例可援、自應免征押稅、以省煩擾、准函所由、理合具呈鈞部、鑒核、請准將華茶免稅一案援照民人稅務處通令辦理、並懇令復示遵、實爲公便、

華產展覽會進行

赴南美華產展覽會籌備處、已將各項章程函寄本外埠工商廠號徵求出品、月來有將貨樣或塡具出品願書送交該處請求直接審查、或派員到廠審查者甚多、約計總數超過百萬元貨價以上、昨由上海總商會常執委員馮少山林康侯趙晉卿等復將該處籌備經過情形、報告工商部孔部長、請求設法協助、並函召籌備主任及工商廠號代表開會討論招股進行事宜、茲將其通函照錄如下、逕啓者、茲因各出品家有送貨樣到處、請求審查者、有請求派員到廠審查者、頗爲不少、似此現象、本處亟須趕速招股、籌備進行、特定月之二十九日（卽星期二）下午四時、在本處開會討論、屆時務新駕臨與會、協商一是、至爲盼切、

粵災慘狀之續報

汕頭籌辦振災善後處代表方陳兩君昨致上海華洋義振會函報告粵災慘狀、據云代表等此次被旅滬同鄉舉赴京省惠汕請撫勦共、至潮州時、眼見惠來城被破兩次、全城僅三座祠廟、餘概爲平地、百玲一鄉男女二千餘丁口屋宇概被毀平、葵潭靖海神泉各處皆然、普甯新舊都被毀被災共百餘鄉、被禍計有全縣十分之七、潮陽港頭溪尾深溪等鄉焚者五成以上、三縣人民被殺者計四五萬、傷者更多、他縣不計、共匪殺人以人血寫標語迫子殺父母者有之、迫弟妹殺兄姊者有之、九十老翁身亦被戕、乳幼孩童擲刺爲樂、開殺人會、提人頭遊行、以麵粉和煤油投諸樑棟、以火燃之、一小時可焚燒數百屋、潮州風俗男女有別、其淳厚獨出全國、共匪務破壞之以爲快、其淫亂有不堪言者、腥風血雨、毒霧妖氛、布滿全潮、近雖幸徐景唐軍長帶兵莅臨勦辦、然根株不絕、後禍尙滋、惟現在災情奇重、災匪奇虐、難民死者已矣、生者無衣無食無住、情形極爲淒涼、伏望仁漿義粟宏濟施、則數十萬將塡溝壑之民、得稍獲更生之望云云、

法砲艦訂期試砲

法總領梅禮蕭、爲法砲艦在揚子江試砲、昨函交涉公署云、逕啓者、法砲艦都大 Doudast de lagrée 號、定於本月二十九日晨在揚子江試砲、該砲係七十五咪哩口徑、試放時、自極謹愼、距離吳淞砲台、至爲遼遠、不能瞭及、相應請貴交涉員查照、轉知爲荷、

歡送強森返國

工部局總務長強森辭職返國、茲聞上海納稅華人會、上海總商會上海銀行公會上海錢業公會上海各路商界總聯合會上海航業公會、華商紗廠聯合會等七團體、以強森在滬甚久、此次返國、特公贈銀鼎一座、題有『去後長思』四字、以爲紀念、又聞本月廿八日下午、虞洽卿馮少山特在銀行俱樂部歡送、並已分柬邀請工部局全體董事、及華董委員與各團體代表屆時陪席矣、

滎昌工潮可解決

浦東滎昌火柴公司新廠裝盒部童女工於念四日午後三時許發生罷工、已誌昨報、茲悉昨經各機關代表勸解後、十分之四已照常工作、據該廠工會常務曹申麐謂工人要求業已呈請上級機關召集勞資雙方進行執中辦法、現將詳情轉達各工友、故明日（卽今日）可望全部恢復工作、

商會請制縣長違法

各省商會致國府工商部電云、萬急、南京工商部江蘇省政府及蘇省政府、部鈞鑒、頃准邳縣鎮總商會常委陳瀛等歌代電略稱、前代邳縣長現任公安局長王鑑田、前蒐押官湖商分會監委杜穗遠、執委黃常貴、現復巴閩牽掣、會縣長擬重罰萬元、方准釋放、支日公安大隊長果春雷率步兵二隊、騎兵一隊、至官湖強勒商團槍支子彈、電請協勦等情、經本案昨准該會來電、尤查日電請、將杜董二委省釋在案、現下蒙省釋、反勒罰萬金、且武力收繳官湖商團槍械子彈、實屬駭人聽聞、商會爲法定機關、執監委爲法人、豈容不肖官吏、任意誣蔑蹂躪、商團依法彈爲商人自衞武器、豈能組織、又豈能武力收繳、該縣縣長局長不呈候上憲核准、擅自處分、目無部省、似此謬妄行爲、紀律何在、應請迅准電飭該縣將杜董兩委交保移省集訊、並將官湖商團槍彈先行如數交還、分別虛實究坐、以維國紀而保治安、統懇電復、各省商會聯合會總事務所常務委員馮少山蘇民生張棫泉叩宥印、

百齡機屢試屢驗

▲胃呆者試服三天胃口開而飯量增多
▲乾隔者試服四天大腸潤而大解有序
▲失眠者試服五天腦力強而鎮心安睡
▲腎虧者試服半月內腎強而筋骨舒泰
▲衰老者試服二月足力強而本元恢復
▲血虛者試服二月氣血旺而面色紅潤
▲不孕者試服百日卵子強而一索得男
▲疲勞者試服十天精神足而力勝繁劇

價目　大瓶二元　小瓶一元

上海愛多亞路九福公司總發行
國內外各大藥房均有出售

美麗康

男女剪髮必備之珍品

美麗康質料精良芳香撲鼻青年男女每于早晨理髮之際薄施美麗康少許一加梳掠光華潤澤終日不亂香留不散并能袪髮垢治髮癬脫髮重生誠美髮之珍品也各界士女盍速試之

亞林防疫臭水

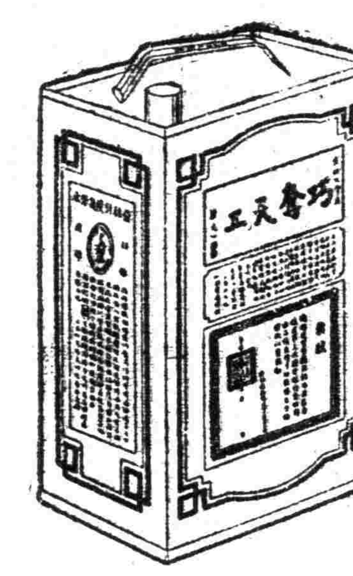

富含殺菌物質防疫消毒辟瘟除穢功效殊偉凡戰地災區及家庭牆根壁角陰溝廁所與風日不透之處用此臭水和清水洒之以保安甯一方之福亦一國之幸也

原桶四十介侖　經理批發　優給回佣

門售　一介侖一元三角　半介侖七角　吩介侖四角

上海五洲大藥房總發行　總店四馬路　分店鐵大橋

國內外五洲分店及各大藥房均有出售

查獲炸彈壳續聞

四區公安局前日在中山路永興路等處、查獲永興昌鴻昌等翻砂作、製造大批手溜彈空壳、據供係由自強鐵工廠所包出等情、已誌昨報、茲悉四區二分所昨又在恆豐路蘭亭里一四四號、抄獲所製之同樣彈壳多枚、將承造人任賢芳陸金福二人連壳帶至局所、正核辦間、四區總署與二分所、同接自強鐵工廠來函、略開敝廠奉上海兵工廠委造俄國式手溜炸彈空壳、因需要緊急、特托永興昌等號代製、並非私造、請將被拘諸人釋放、以便工作云云、黃所長與梅署長會商後、以區所未准軍部通知、將諸被告連同彈壳併送市公安局核辦、

寶山交通局新政

寶山縣交通局、昨日舉行董事會議、除通過十七年度預算外、並經議決於縣境幹道上裝設里數牌、即日動工、以為改革市政之初步云、

查禁新路月刊

國民政府外交部以新路雜誌社、所發之新路月刊、因對於黨國內政、妄加批評、意存挑撥、訓令上海交涉署轉令臨時法院、禁止在案、盧院長奉令後、即轉致工部局警務長查照辦理、茲覓得該院長復交涉署原文如下、逕復者、本月十六日、准貴署公函、以新路雜誌社、發行之新路月刊、對於三民主義、肆意詆諆、對于黨國內政、妄加批評、意存挑撥離間、希圖破壞國民革命、請轉飭捕房、嚴加取締、並希見復等因到院、當即函致工部局警務長查照、轉飭該管捕房傳諭該社、對於上開記載之月刊、即日停止發售在案、准函前因、相應先行函達貴署查照、

施再春出險案開審

匪徒中栽縫飯司木匠道士都有　肉票供述被綁情形尚露恐慌狀

施再春被綁脫險各情、已誌昨報、昨晨匯司捕房中西探員傳同施再春將所獲男婦除蘇文標足部受傷送院醫治外、餘皆解送臨時法院、由鄭文楷推事開庭提訊、先由中西探員稟明破案情形、並稱昨晨四句餘鐘得悉匪窟地點、立即馳往會同警署赴徐家匯之胡家宅地方、而匪窟中屋之大門猶閉、及進屋內、匪竟開槍拒捕、故亦放槍還擊、當將該拒捕之匪（紹興人蘇文標）之足部擊傷倒地擒獲、隨在該屋內拘獲傅德成陳華魁劉根金施阿林劉阿齡朱榮桂及婦人傅李氏劉湯氏等、並救出被擄之施再春、旋又協同警探往距離該處不遠之法華鄉間拘獲王新大與其妻王李氏、並在匪窟中搜出手槍三支子彈十七粒、帶回捕房後、又往施家查詢、經其家人檢出所接匪投之函信、現尚須偵查請求延期云云、繼傳施再春訊問被綁情形、但施已年老、受此驚悸、雖經脫險、而猶談虎色變、故其陳述時仍有恐慌之狀、據供家住北成都路文興里四百三十三號門牌、該弄一端通白克路、陰歷四月初五晨八時、我在弄口白克路已登汽車、突來四匪、一匪躍上我車、袖出手槍、我卽詢以爾或認錯了人、匪答稱不錯、繼又躍上一匪、亦執手槍、兩匪與我併坐、其餘兩匪則將我之汽車夫逐下、汽車由匪司機向西而去、駛過靜安寺良久停車、四匪將我挾下汽車、步入一草屋、爬上竹扶梯登樓另命人監視、在此草屋內聞外面電車汽車公共汽車行駛聲及西人呼喝聲、當可推測該處爲繁盛之區、但不知其地名、是晚九時許、綁我之四匪挾我離此草屋步行二三里、經過之處宛然鄉村、初亦不悉地名、旋見經過一學校知抵徐家匯、匪將我架入平房後、又派人監視、我在該屋聞有婦女聲小孩聲、惟獲案之男女僅一穿柳條布短衫者（指陳華魁）認得、因其會監視我者、此人曾對我言、如有錢想有錢的方法、無錢則想無錢的辦法、待過兩三天、若有機會當設法放我、故我今特聲明此人甚好云云、又傳施之汽車夫干興昌到案證明各被告內有無綁施者、干稱伊主被綁時、因匪持械已驚慌失措、故不能認出、追匪將汽車開去、伊在後窮追至王家庫訴諸該處站崗巡捕、因車行極速、無法捕拏、遂同投捕房報告、是實、質之被告傅德成供、淸江人、爲栽縫、賃劉阿齡之平房一間與妻李氏同居、該處平房共有六間、分爲兩邊、與我毘連者三間、除我所住一間外、餘兩間一係劉阿齡本人所住、一間租與爲道士之施阿林朱榮貴同居、昨晨探來時、我等聞擊門聲始起床、對於此案實不知情、陳華魁供、甬人、因赴漢口託兄謀事、經過上海、由徐某介紹至該平房充飯司、是日見三四人擁原告（指施）入屋、若輩因我詢問、乃向我謂此人欠伊等之債、今日途遇、故擁到此間、並着我妥爲看守、我曾與此人言、伺機釋之、與我同司看守之役者共三人、其一已被槍傷、餘一不知去向、至擁此人進屋之人則皆不在場、劉根堂供、徐家匯人、業木匠、阿齡係我之姪、該六間平房我有一間、但無人住、昨晨聞屋內槍聲往視被捕、王新大供、係法華人、石家開設小茶館、某日劉根堂來吃茶、適有人來詢欲租房屋、劉遂帶該租屋者往看其屋、餘事不知、施阿林朱榮貴同供、本地人、皆爲道士、因所業在徐家匯一帶、故同租劉阿齡家平屋一間居住、與本案無關、劉阿齡供、業木匠、將餘屋租與一裁縫兩道士、餘不知情、此外劉阿齡之妻湯氏王新大之妻李氏傅德成之妻李氏均由鄭推事略訊數語、諭仍分別還押、改期審理、阿齡有一子方在襁褓、因夫婦被押、幼孩無人撫養、故亦由其妻抱入押所養育云、

大世界游覽儲蓄部存款章程

（甲）活期儲蓄　大洋一元卽可儲存、滿一百元、期足一個月者贈遊券一張、多則類推、利息按月七釐、每半年復利一次

（乙）零存整取　每月存洋五元（每戶五十元爲限）存滿十五年者、贈遊券二張、定期十年者取本利洋二千二百十三元、期滿二十六元二九百年者元九、九十二元

（丙）整存零取　▲祗贈游券（不計利息）一百元爲一份（每戶以十份爲限）五張、定期一年、每月還本、贈游券五張多則類推、期滿每月贈游券六張、二年者一份、每份三年者

（丁）整存整取　▲既贈游券又給利息、存洋一百元、月贈游券二張、定期一年者滿期取本利一百念四元、二年者一百二十八元、五年者一百四十元

（戊）逐月付息　存洋一百元、定期一年、每月付息、月贈游券一張、三年者九釐、五年者一分、月息八釐

（己）對本對利　存洋一百元、定期七年、到期取本利洋二百元、每月贈游券二張、多則類推

（庚）子女嫁娶　存洋二百元、定期十五年、備將來子女嫁娶之費、期滿取本利一千元、每年贈游券四十張

（辛）長券存款　存洋一千元、定期一年、年息八釐、贈長年遊券一張

●注意　本儲蓄部辦公時間下午二時至十時（電話）中央六〇七號

念七名綁匪均係紹興人

孫嘉祿案

新閘捕房全體中西包探、前日在楊樹浦平涼路二百〇六號等處拿獲大批男女綁匪、救出肉票孫嘉祿、當場擊斃綁匪小根、傷匪陸阿發車送醫院、至昨晨斃命、由捕將兩匪屍體併送斐倫路驗屍所、生擒男女匪共計二十七名、抄出手槍五支、子彈無數、帶入捕房後、由捕頭詰悉若輩之名、男匪爲錢重華周少根史小根張永祥田小記羅佐邦陳阿二錢元清黃其昌張阿四徐連興袁永達袁一善錢金錫應阿成周葉根錢世涓錢阿狗、女匪名王寶珍張錢氏錢王氏王陳氏陳錢氏余徐氏袁劉氏李朱氏孫張氏、均紹興人、諭令分別嚴行收押、昨晨解送臨時法院、諭令仍行還押候改期再訊、至十一時由葛世勳推事蒞所驗明兩匪尸體、升座公位、向中西探詢問拘捕情形一過、遂諭曰、驗明已死綁匪小根張阿發尸體委係生前因開槍拒捕、被捕還擊傷身死、着地保具結領尸棺殮、

施省之被控

▲侵佔煤款二十餘萬

住居靜安寺慕爾鳴路三十一號門牌前隴海鐵路督辦漢口招商局分局局長施省之、現被招商局總辦趙鐵橋延律師在臨時法院以刑事訴其侵佔購煤款項銀二十餘萬兩一案、昨晨由法院傳訊、施省之偕其代理律師到庭、由梁推事開庭審訊、原告代理律師陳述起訴理由、謂施省之於民國十年被委任爲漢口分局局長、今國民政府因整頓該局特委趙鐵橋爲該局總辦、趙接任後、卽派委員李孤帆往各分局調查積弊、經李委員查得漢口分局自民國十年至本年止、卽購煤一項舞弊有二三十萬兩之多、該局之煤係向協興煤行購買、簿內所記價額竟超過市價最高之值、實有侵佔行爲、現施居於租界內、故特向貴法院提起控訴、被告律師開語卽起立辯稱、招商局委任被告爲分局長時、被告適爲隴海鐵路督辦、始終在北京、從未至漢口分局辦事、局務由總局另委他入辦理、故被告不能負責、應請明察、梁君以人證未齊、諭兩造退庭改期訊理、

綁匪就是劫盜

▲當堂不認犯案

天津路昇記綢莊主蘇州人孫吉孚之子孫受卿於三月三號被綁後、以一萬五千元贖出、經總巡捕房拘獲綁匪陳壽福榮仲良何老三周宗堯及女匪雷陳氏等五名、查得該匪等尚犯夥劫中孚銀行虹口分行一案、解由臨時法院訊押、昨由法院續訊、被告榮仲良何老三延梁棣佺律師到庭辯護、中西探投案稟明破案經過、繼據中孚銀行出納科主任張大良稟訴被劫狀況、並指認出何老三於搶劫時執槍者、又據肉票孫受卿投案證明被綁時、何老三執槍坐於伊之左面、榮仲良於我被綁至匪窟後、命伊寫信回家、措詞如不來贖須將我耳朶割去云云、詰之陳壽福榮仲良何老三、對於捕房所控兩案均不承認、梁庭長核供、論本案改期訊理、各被告仍分別還押、

法院選任刑事律師

上海臨時法院、現因刑事案件增多、依法刑事被告人、未經選任辯護人者、均應指定律師爲之辯護、前任各律師、人數過少、不敷分任、現特預指律師一百零四人、排定日期、爲每日新收刑事案件被告人辯護、昨巳由法院紀錄科、分函各指定律師查照矣、

北京路商聯會開會

北京路商界聯合會、前晚在宋家弄本會舉行監委員就職禮、并開聯席會議、一、振鈴開會、二、公推沈田莘主席、三、行禮如儀、甲、商總會出席代表公舉沈田莘、乙、常務委員張一塵陳楚湘張枕綠三人、財政陳楚湘、秘書張枕綠、評斷沈田莘周豹元、組織張一塵、教育陸桂山、宣傳陳建霞、調查楊光亞、衛生朱錫坤、丙、郁佐舫張桐僧來函辭委員職、致函挽留、丁、本會會章由張一塵保管、餘從略、

商界新聞

▲女光二屆理髮生畢業　女光第二屆女子理髮專科學生、前日舉行畢業禮、校長鄭毓秀赴法、由教務主任沈叔夏代表給憑、該級畢業生二十二人、已全受本外埠理髮所之聘請、茲將姓名及服務地點錄後、葉芝香（杭州女青年會）錢玉珍王青雲（蘇州新光公司理髮館）梁潔瑛何志清顧本德（平湖新光理髮公司）李寶倫（上海神仙理髮室）、蔡國敏夏順珍薛文華夏抱眞盧順嫻張蕙娟余慈唐靜竹浦明志張梅增（上海女子模範理髮所）浦森羅（常熟新雲女子理髮公司）、周以梅許詠萱陳惠貞陳美寶（上海女子理髮實驗所）、

▲華新公司新到各貨之暢銷　南京路中市華新公司所售貨品、精緻考究、不愧男女飾品之唯一公司、近日又到各種新貨、如新裝衣料提袋女傘男女童孩草帽絲紗領巾化粧香品、又以減價期內售價更廉、故顧客特別擁擠、鞋子部男女皮鞋學生鞋童鞋等式樣有數百種之多、顧客選購極爲滿意、

儉德儲蓄會消息欄

（星期同樂會改於明日舉行）

儉德儲蓄會第二十四次會員同樂會、本應於今日（二十七號）舉行、緣是日上午有本埠惠羣女學假座舉行籌募北伐軍餉遊藝會、故該會特將本次之同樂會改遲一日、於明日（二十八號）上午九時半起舉行、凡屬該會會員欲參與斯會費、先須加以注意云、

蓬萊閣

瘋濕三蛇酒　蛇毒入藥而知膽肉足救人能驅風去濕除病提神每瓶一元

大便下血丸　春瘟濕盛下痢下血服此丸立效每服五角　鋪在東七浦路

九牛牌　二虎牌　肥田粉　招請經理

本行中國首創發售泰西名廠出品九牛牌二虎牌肥田粉多年牌子最老貨質唯一滋養力足保證有效用於各種五穀植物發育速旺農產豐收已用各農人咸稱功效偉大名馳遐邇今因普及便利農民起見招請經理倘有各縣各埠各鎭各鄉之商店願爲經理批發者請投函本行接洽業宏利鉅幸勿失之交臂仿單章程函索卽寄上海界路一七三號

肇豐行啓　電話北四五三

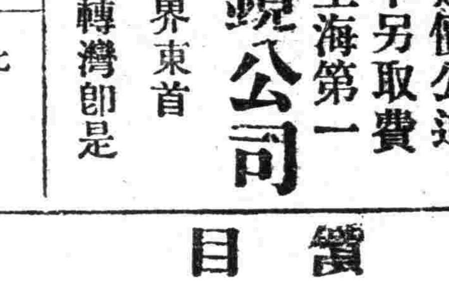

上海眼鏡公司

品質精良　定價公道　醫生驗光　不另取費　式樣優美　上海第一

英大馬路新世界東首　中華照相館轉灣卽是

榮華美術照相館

精究新法電光美術照相放大日夜可拍取價極廉

北四川路近上海大戲院　電話北一五三九

老雙妹牌生髮油

價目

大號每瓶六角　二號每瓶三角六分　三號每瓶二角四分　四號每瓶一角二分

本行暢銷廿餘年各省均設發行

各埠廣洋貨店均有發售

廣生行有限公司啓

廣舞臺（開設虬江路中）聘請粵東寰球樂全班 四月初九日夜戲 電話北閘二百十六號

日戲 配景奇情俠艷名劇 裝聾扮啞 氣清官 ●鄧英君編演● 價 特等大洋一元 頭等大洋八角 二等小洋五角

夜戲 （配景艷情俠名劇） 一仇三怨 ◀新蘇仔首本▶ 全班名伶落力拍演 價 特等大洋二元 頭等大洋一元 二等小洋七角

永安天韻樓

大京班：王樹臣 俞國良 陸子卿 伍逢春 譚紅梅 小瑞亭 小長勝 琴艷芳 何雪英 卅七本 狸貓 卅八本 換太子

鳳儀班：金鳳樓 朱桂紅 胡沙朋 崔龍聲 馬金霞 徐叔岩 胡惠寶 青峯 ◀日開傘好▶ ◀夜演手戲▶

柳子男新劇社：吳愛珠 王少白 金玉如 張四維 趙文聲 李君梅 ◘甯波烈女◘

露天影戲：（開映著名國產新作名片） 劉備招親

⊙欲知詳細說明請閱天韻樓日報⊙

先施屋頂花園

大京班：特煩應君寶蓮 新排歷史大宋好戲 （十五本）（十六本） 狸貓

女子樂社新劇：特煩呂君樵 夢排新著名俠義警世新劇 江湖大好老 特此露佈 排練純熟 即日開演

國產影片：同居之愛 日夜開映

新新屋頂花園

新聲大京班：王俊宸 張銘軒 趙君甫 麒麟童 李鑫培 王寶蓮 秦雪霞 王蘭卿 水上飄 宴杜文 七八本 ●飛龍傳●

鐘社新劇：林雍容 夏天人 宋癡僧 大公 張哈哈 秦哈天 董天心 本日 （與山東）

精神團：張冶兒 易方朔 ◀滑稽新劇▶

露天場：少林會 鄭吉清 ◀驚人武術▶

大世界 地址愛多亞路 西新橋境

大世界建築告成大之露佈（門票小洋三角）

▲須知今年之大世界非去年之大世界 ▲此後之遊戲場異往日之遊戲場

略撮大要如下 新建五層樓高大洋房悉分號● 一共和一台一層有一層之精美佈置 亭廳場、陳列名花四時常設雅座 品著閣中得靜共和閣、紹興 文戲連台彩南方歌劇彈詞說 部共和樓、徽州戲純粹徽調 各方台稽捧腹新戲從未有過 共和閣魔術新奇巧測洋場 科天影、術高雲霄 共和亭、魔高矗在眼底 車水馬龍 其餘大京班羣芳會唱 卷戲杭州班等等尚有 種種遊藝不克遍載 露天影戲場陳設大 世界都門一所 千●

榮記大舞台 男女合演 四月初九日戲 准演文武拿手好戲 價目注意 七角 六角 四角 三角 二角

張竹軒 袁小樓 王小芳 李瑞亭 樓小袁 白鳳英 李桂春（小達子） 筱凌雲 李桂芬 張桂元 小桂林 筱雲芳 （孟麗君） 樹 森

三演三本 鐵公雞 三本 狸貓換太子 ◀紳商特煩▶ （霸王別姬）

榮記大舞臺 男女合演 四月初九夜戲 准演文武拿手好戲 價目注意 一元 八角 六角 四角 三角

殷春虎 于蓮仙 張竹軒 沈豔芳 李桂芳 張桂芬 林樹森 麗君 孟 桂 李春（小達子） 筱凌雲 小樓 鳳英 白瑞亭 李桂元 小嘉麟 陳慶芬 孫慶奎 李勝

◘四奇本女鎮夢國總高出廷世贊◘

林記更新舞臺男女合演四月初九日戲

今日開演 優美名劇 天下第一橋 二時登場 請早光臨

林記更新舞臺男女合演四月初九夜戲

周翠蘭 劉斌崑 劉鳳卿 陳佩卿 張韻樓 筱月紅 香紅 筱菊紅 冠影 喜鳳 王君 劉培 張德卿 鞠桂奎 蔡 王親監香

◀ 初次開演 響馬 今晚 東山 ▶

上海舞台男女合演四月初九日戲 電話中央五〇五六

雨桂 劉王 田 郭春卿 趙韻華 黃玉聲 毛包 曹琴 劉豔雲 賈璧亭 于雨田 劉蘭芬 筱雨琴 趙君玉 劉豔 趙如 泉 金少山 趙韻聲 郭春華 王桂卿

八本鐵公雞 ●臥薪嘗膽● 全本 二十五本 狸貓太子 ◀

上海舞台四月初九禮拜日夜戲 電話中央五〇五六

陳來 韓順卿 樊玉樓 賈春雲 筱蘭芬 郭璧華 金少山 王桂卿 趙韻聲 曹毛包 趙君玉 于雨亭 如玉 趙黃麟 泉 劉豔琴 曹包 趙韻聲

嘉興府 小放牛（下書） （牛皐） 全黃 ◀鶴樓 本 （坐樓） （殺媳） 全六郎 本楊

法界共舞臺男女合演二月初九日戲

（價目） 月樓四角 特包三角 頭包三角 官廳四角 特廳二角 二廳一角 三層一角 廂角 電話千百七十五三

富雲霞 牛富霞 陳貴 韓彩霞 龍長寶 馮幼奎 碧志雲 陳琴芳 粉樹田 夏菊 蔣花 曹蔭 冰培 豔麗 霞 王榮 富森 仙 舫

拾玉鐲 乾坤圈 女起解 十三功 白牡丹 大賣藝 汾河灣（丁山打雁） 全本孟姜女

法界共舞台男女合演 四月初九夜戲 電話千百七十五三

月樓七角 特包五角 頭包四角 官廳七角 特廳五角 頭廳三角 二廳二角 三層二角 廂角

牛富 陳貴 龍彩 韓霞 粉幼 碧雲 曹長 增寶 夏菊 趙花 蔣琴 麗芳 霞冰 馮志奎 慶樓 長勝 蔭培 豔

金刀 宇宙陣 戰瘋城 冀州城 紅梅閣 花田錯 同惡報 捉放曹 （大英）（節烈）

丹桂第一台男女合演四月初九日戲

瑞德 白玉豔 杜雲卿 小三麻子 蓋玉廷 安舒元 劉瀛洲 小孟七 劉文美 程玉菁 李君玉 劉瀛洲 程玉廷 蓋善 安舒元

連環套 三娘教子 全本 小桃園 二本 虹霓關 九更天 四白水灘 寶蓮燈

丹桂第一臺男女合演四月初九夜戲

賈斌侯 雪明玉 小三麻子 小孟七 劉文美 杜雲卿 白玉豔 劉瀛 劉洲 蓋玉廷 安舒元 瑞德寶 程玉菁 李君玉 程善 文美

飛雲浦 八郎探母 天上台 節義廉明 都懷打 關棍箱 出金光 全本陳

天蟾舞臺 男女合演 四月初九夜戲 傑作拿手 好戲 全體角名 一律登台演 准電話中央三二七另

琴秋芳 潘雪豔 劉漢臣 麒麟雪 琴童 王芸芳 劉奎官 高百歲 小楊月樓 琴秋芳 潘雪豔 劉漢臣 麒麟童 琴雪芳 王芸芳 劉奎官 高百歲

三本華麗緣▶ 全本芸娘 ◀四本華麗緣▶

天蟾舞台 男女合演四月初九夜戲 特煩全體名角 一齊登台 准演文武傑作拿手好戲

彭春珊 董志揚 高百歲 潘雪豔 劉漢臣 琴雪芳 麒麟童 小楊月樓 王芸芳 劉奎官 琴秋芳 葛華卿 楊菊笙

新排新劇（三四本香蓮帕） 今夜初演

德成豐米號啟事

啓者本號理年辰肇數業會為手續圖 顧終年記推以議證在章律作 小肇告三名讓前批倘外者廢 號洛辭月下於老消有担自特 前君經間股王另以保登此 股於理將份姓單立前經報聲 東並丁所自名由新顧用日明 兼卯於有願下股君本起 經年戊顧如執東單經號一

聲明

啓者去如章恐徒物情通事特 者木有概有在件故知永此少 卿少章拾作無外銀此各遠申卿 卿一得◉領賴洋登戶無明啓 失且此用之取筆報此效

失單聲明

鄙此行皇有廿十房八單明聲 人次寓逃坐三號屋分據官明 經濟屋出落圖二田四均應 商垣被僅上毀百地匪未外 魯被燬以邑字餘共一移特 省日于身廿一年計毫出此 有人八火免四百租二一除登 年暴倉所保五遺失切啟陳報 朱金記啓

遺失聲明

本一別將號四恆十成九兩國洋 廠紙杳原 錢一裕泰號 民五 經支照物初 五期支 錕十銀 理票止見八中號元恆十大行元 由十付還期南 五大五支之 蘇一外者洋支初十六期慎 ◯7259 南 返紙合概四信十二十元餘 京 漏計再不十裕期兩二三四 路 在規登追元張元 號十十 北 途元民究美字六同 兩號十 福 中七申並綸三十記十 六建 遺百新具辭號七支二吳十期路 失七三相支初兩期實五元四 皮十報當慶十五豐元泰期五百 夾八聲報成期錢二九支元十七 一兩明酬二 元 十十慎三兩十 隻〇無 十一售三五十康十〇號 內七論計三百品號兩四兩七天 儲分何開號五所 華十〇錢和 鈔人五十支信八六 機 票 拾匯得洋三初六一恆棧號錢王翰 廠 三十作期八 元同十分七 啓 十為衛元錢四二餘五半借如 元友除紙四十七 百十永期北票 人己倘十一洋一號 三念香紙 借票分能七兩支 錦十四港計

遺失往來摺聲明

上月日去德和掛另有現此 正記除失立作登周主 陰電義往即聲新摺報廢德周 歷車銀來向請摺日無聲記德 念上行摺該止外後效明木號 四周一行付所發特作啓

瘋癱骨痛 血有毒

每瓶洋一元七角半 每打洋拾七元五角

梅毒經久不治，毒菌潛入血液，而成瘋癱骨痛，故根本治法，必宜清血中之毒，本藥房發行「哈蘭士內服六零六」，清血解毒，惟一聖藥，凡蘊積血毒釀成之全身瘋癱‧四肢麻木‧背瘋膝瘋‧筋骨牽痛等一切瘋症，服之，立見全愈

上海四馬路中 太和大藥房總發行 各埠藥房均有出售

虹口大戲影院 虹口北四川路 電話北一四一八號 每逢星期四換片一

時間 日戲三點鐘 夜戲七點一刻 九點一刻 價目 樓上三角 樓下二角 幼童減半 日夜一律

今天日夜開演三次 ◀巴賴尼格耳女士傑作▶ （禁宮豔史） 預告 ◀ 即禮拜一起開演 （亂世忠臣）

城南通俗大影戲院 大東門 小南門 南北 每星期換片二次

時間 日戲二時半 夜戲七時九時起 （價目） 優等正廳 一元 特別 四角 正廳 四角 包廂 二角 二角 幼童減半 日夜一律

今天日夜開演 ●全球愛情諷世佳片 ▶奇偉壯麗堪稱絕作◀ ◘窮人之妻◘ 片內加有中文說明

●預告● 二十日起開演 （小公主）

德國柏林大學醫學博士江逢治監製 痧藥水

▲以江逢治痧藥水 ▲誤購市上劣貨 江逢治者選用博士每年上海貴重原料製造藥水 是市上普通救病極有效之家 自知其功效 惟有實在救人 痧藥水 藥水 救之治之 實 ...

慈善施送：審慎辨別 起死回生：百發百中

價目 每瓶一角 每打一元 批發特別克己

上海四川路A一三四號 江逢治製藥公司總發行

每年均由江博士親自配方監製 貴重原料：道地配製 （江逢治痧藥水）行銷十餘年救人千萬

顧旭昶 ◀新舊劇家▶ 特別新劇 改良 佈景 張花影 ◀女子新劇▶

謝其綱 柏林德國大學醫學博士 診所南京路香粉弄 雷電話 中央二五五八 上午十時至 下午十時 金英...

老靶子路福生路口電話北第一二二五二

百星大戲院

今日日夜開映 ◘德國海軍戰事愛國實事巨片◘ 愛姆敦 優待愛國同胞並不加價 他們愛國 唯一策略 寧為玉碎 毋作瓦全

時間 日戲下午三時 下午五時半 夜戲九時一刻 價目 日戲樓下六角 樓上一元 夜戲 樓下八角 樓上一元二角

中央大戲院 電話中央三二五五號 每逢星期三星期日換片

時刻 （日戲）三點起 五點半 （夜戲）九點鐘起 （價目） 日戲 樓下三角 樓上四角 包廂六角 夜戲 樓下四角 樓上五角 包廂八角 一律小洋 幼童減半

偉大宮幃 哀豔鉅片 ◀盧宮祕史▶ "The Prisoner of Zenpa" 片中加印中文說明

新中央大戲院 電話北二三二二號 每逢星期三星期日換片

時刻 （日戲）三點鐘起 五點半 夜戲九點鐘起 價目 日戲三角 四角 六角 夜戲 四角 五角 八角 一律小洋

華劇公司出品 最近武俠愛情古裝巨片 ◀海外奇緣▶ 主演 張惠民 吳素馨

武昌大戲院 地址虹口東武昌路四號 電話北九二七五號

（時間）三時 七時一刻 九時一刻 日夜一律 （價目）樓上四角 樓下二角

犬明星琳丁丁主演巨作 ◁雪山義犬▷ ◉加印華文字幕以便觀覽◉

黨務

總理遺囑

余致力國民革命凡四十年其目的在求中國之自由平等積四十年之經驗深知欲達到此目的必須喚起民衆及聯合世界上以平等待我之民族共同奮鬥現在革命尚未成功凡我同志務須依照余所著建國方略建國大綱三民主義及第一次全國代表大會宣言繼續努力以求貫徹最近主張開國民會議及廢除不平等條約尤須於最短期間促其實現是所至囑　孫文

市指委會昨日招待報法兩界

▲主席陳德徵述市部希望
▲報法兩界貢獻意見多項

上海特別市黨務指導委員會爲反日事件、於昨日下午二時在該部招待本市報法兩界、計到新聞界方面有申報朱應鵬民國日報嚴愼予李翊唐國民社湯德民國聞社楊宗凱中華晚報呂九成三民導報孫夢花滬南民報金劍菴中國社王乃勳城隍廟方天厄、律師方面有董康董俞吳邁陳文照俞祖芬杜學友潘振亞吳楨楊春祿郭衛湯有爲馬景行趙毓璜伍澄宇楊鏗吳少山瞿鉞鄭文同等、由市宣傳部長陳德徵主席、姜文寶紀錄、行禮如儀、

首由主席報告招待宗旨

略謂自五三濟南慘案發生後、滬上民衆激於義憤、反日抵貨、進行不遺餘力、本部爲中力量整齊步驟統一計劃起見、連日招待農商各界、進行應付之方、復以滬上爲外交形勢緊複之區、因於應付之外、復設法消弭、與北方所欲暴發之同樣禍患、俾其無隙可乘、因此久欲與諸君聯絡而未遑及此、祇以茲事體大、苟不集思廣益、或遺閉戶造車之感、是以今日邀請新聞界法界諸君、望對於經濟絕交問題發揮鴻論、俾資參考、今日所希望法界諸君者有兩點、一、日本出兵山東之違犯國際公法各點、請法界賢哲指示民衆、二、在抵制日貨高潮中、奸商爲個人利益、暗中販運日貨、恐屬難免、學生界愛國心熱、對此輩或將予以懲創、蓋自五三以出、奸商將我現款、供日人收吸者、傳有八千萬元之巨、無怪乎工學兩界憤而作積極之應付也、萬一不幸、則衝突難免、故望法界諸君、於是項不幸事件發生時主持正義、至新聞界諸君自五三慘案發生後、對外甚趨一致、非常感佩、惟記載方面、或標題方面、文字上似尚有斟酌之必要、茲所希望於新聞者、爲一、儘量採登關於日兵暴行之消息、而對工商學各界宜取材平均、勿畸輕畸重、二、關於內部政治上見解不同、互相攻訐之稿多加考量、勿輕予披露、三、關於經濟絕交之方法、宜竭全力以宣傳、俾能領導各地民衆取一致步驟以進行、庶免凌亂、四、對於娼盜之社會新聞、宜加限制、茲以法報兩界皆社會前驅、負振聾發瞶之責、故願聆指教云云、

臥薪嘗膽、乙、律師界組織義務辯護團、丙、各界合組抵貨監察團、丁、印刷國恥圖、使家喩戶曉、戊、國人一律廢除長衫、三、趙毓璜報告奸商劣跡、並主張聯絡報關行洋貨工會厲行經濟絕交、四、湯有爲主張、甲、治標厲行經濟絕交、乙、治本、子、關於強的、（一）中等以上學校實施軍事教育、（二）組織義務教育練團、分向工廠鄉村對農工實施軍事教育、俾國家一旦有事、則全國皆兵、丑、關於富的、要求政府獎勵國內實業、竭力提倡國貨、五、馬景行報告印度抵制英貨之方法、乃自辦印國人百貨商店於街衢中、五步一崗、十步一崗、凡有賣非印貨者、印警即領之入百貨商店、告以此處爲本國貨、凡價廉物美等、希望我商迅辦合作店、仿行印度成法、彼日本雖強、遠不如英、我國雖弱、當勝於印、吾知仿行此法、必收宏效、六、伍澄宇主張、甲、華人存在日本銀行之款、迅即提出、轉存他行、並斷絕一切往來、使彼金融恐慌、尤爲抵制要着、至於抵制力法、乙、各商店凡不賣日貨者、由市黨部給一符號、招貼門首、并加以檢查、其他雖不檢查、但曉喩民衆、不准前往購物、丙、實行征兵制、丁、由新聞法律兩界如有電請國際新聞界法律界主持公道、戊、批除日貨廣告、七、湯德民主張由反日暴行會通告各店夥友、對奸商私進日貨、隨時告密、八、潘震亞主張要求政府於現行律中加愛國運動非犯罪行爲、破壞愛國運動爲犯罪行爲一條、九、董康董俞董邦幹管品擇共同提出書面提案云、組織對日法律後援會、日帝國主義者之侵害我國主權、前已數見不鮮、此次濟南慘案、尤見日方野心勃勃、目無法紀、而我國對待方策、往往以無法律步驟、致不能達到圓滿之目的、餘如各埠日僑每藉祖國之餘威、欺凌我國商民、亦所在多有、應請組織對日法律後援會、合全國有法學經驗者爲交涉準備之後盾、或任辯護之義務、是否有當、敬祈公決、一、通電否認奉張賣國條約、報載張作霖與日本芳澤公使祕密訂立賣國條約十條、及張宗昌有許日本以軍力担保濟南龍口青島煙台等處函件、應請通告國內外一致否認案、一、致電陳籙、及歐美各國朝野、維持華府會議條約、主持公道案云云、各人發言畢、由主席陳德徵致謝詞、並謂將各提案分別提出市黨部及反日暴行會商議執行、五時許散會、

市指委會各部工作

□訓練部□ 中國國民黨上海特別市黨務指委會訓練部考查科、昨日上午十時開第二次科務會議、主席陳克成、紀錄江秉之、開會如儀、首由主席報告兩週工作狀況、及進行事宜、胡祖姚同志報告江灣吳淞閘北英租界市政府各區黨部之一般的及特殊的情狀、旋即討論各項提案、一、科務會議變更日期時間案、議決、每週星期二開科務會議一次、其時間由主席臨時定之、二、審查有無腐化惡化及反動分子來本黨部登記案、議決、訓令各區訓練部長照辦、三、黨員應從此不用日貨案、議決、由陳胡二同志擬具宣言辦法、發起組織會社、本部秘書處下吳斐同志提議徵求各區指委會對於各該區訓練黨員方法意見、議決、通過、末由胡同志臨時動議、隨時分派各下級黨部忠實同志就近調查黨務及黨員言行案、議決、由胡同志詳擬辦法、

▲宣傳部▼ 該部昨日除由全部職員出席指委會所召集之招待新聞律師及自由職業者之大會外、昨日編審科已將「五卅紀念册」編後付印、內容較前各紀念册益爲豐美、封面亦爲各紀念册之冠、茲探得其詳細目錄如下、紀念五卅的意義（陳德徵）、五卅的血跡（張叔夜）、五卅慘案與五三慘案的比較觀（袁業裕）、五卅運動與民族自決（姜文寶）、五卅與五三（趙澍）、不要放過了五卅的禍首（陶百川）、五卅運動與國民革命（葛建時）、滬滬雙重話五卅（邢琬）、先烈之血主義之花（封面畫徐心芹）、不要忘記了這兩個日子（插畫徐心芹）、又第四期上海黨聲、亦由編審科彙各付印、約明定可出版、除由民國日報隨報附送首都及本埠外、另加印數千張分贈各區同志云、

□民訓會□ 該會前據煤炭業商民協會、呈請轉函江蘇禁烟局遷讓該業公所房屋一事、現已得江蘇禁烟局復函、允即遷讓、昨特函復該會查照、又以派報工會與報販業商民協會發生爭議、特函市商民協會令報販業分會暫緩進行、聽候解決、又該會昨據上海工界對日外交後援會及牌業工會代表報告、日前牌業工人黃耐久等私運大批日本白松原料、爲工會扣留、詎黃等竟糾衆搗毀工會、毆傷工友、請求援助、該會即據情函請公安局依法懲辦、又該會昨通令各區黨部速將民衆訓練工作情形、暨各區民訓會集會時間呈報以資審查、又通令農工商學婦女各團體、嗣後集會、須報告所在地區黨部、以便就近指導、又該會組織科昨派徐謨君調查海員公所組織問題、農出席農工商局稚昌電力絲織廠調解、吳家澤出席金銀工會、王兆榮赴市教育局調查華東中學風潮、

市宣傳部昨召集　第四次宣傳委員會

「討論」怎樣打倒日帝國主義　如何防止一切反宣傳

中國國民黨上海特別市黨務指導委員會宣傳部、昨日下午二時、召集各區代表開第四次宣傳委員會議、計出席各區代表張若璞、朱應鵬、丁慶恩、黃慶璋、江季子、陸仁生、朱廷儀、張超人、鄭啓中、林美珩、吳楨、市宣傳部葛建時、陶百川、張叔夜、主席葛建時、報告市宣傳部一週間之工作、及今後本會開會、須擇一政治問題討論、陶百川報告國際政治、大意爲（甲）日本政潮的內幕、（乙）非戰條約消息、（丙）國際將來之悲觀、張叔夜同志報告此次五卅紀念宣傳上應注意之點、一、目標應集中於日帝國主義、二、不要忘了日帝國主義是「五卅慘案」的禍首、三、應請求國民政府繼續辦理「五卅慘案之交涉」、四、應喚起民衆做切實的持久的經濟絕交運動、次即開始討論、一、江季子提議應嚴密防範CP之反宣傳案、議決、由黨部會同軍警機關嚴密查緝、並努力闡揚本黨主義、以打倒一切邪說、二、朱應鵬同志提議、謀雪國恥、要每個同志自己努力宣傳、時時特別注意案、（議決）、通過、三、林美珩提議、關於此次五卅文字的宣傳、（甲）應呈請各黨報刊發特刊、盡量發表文字、（乙）各區黨部至少須有一種傳單、（丙）標語應由市宣傳部統一、（議決）、通過、即由編審科分發本屆標語、末由陸仁生發表意見、邱培豪演講不平等條約散會、

各區指委會　消息併誌

□二區。。。三區。。。九區。。

▲二區　本埠法租界第二區黨部、於二十六日上午九時召集第六次指導委員會、出席委員范爭波、鈕長鑄、吳楨、陳廷儀、蔡洪田、范爭波主席、蔡洪田記錄、行禮如儀、祕書報告各項文件及上次議決案、次討論、一、關於各區分部黨員在登記表上認爲懷疑者應如何處置案、議決、通知該黨員來部口試、二、應如何紀念五卅案、議決、出刊紀念册、交由宣傳部主辦、三、定每月二十三日召集部務會議、四、通過放查表十六份、尙有三十餘份、須向各該區分部調查或口試、故暫予保留、五、通過各區分部指導委員計二分部高陰祖、四分部張慶文、五分部鄭崇愼、六分部曹潤身、七分部顧文生、八分部高少卿、九分部李仲華、十分部洪鼎、十二分部李華庭、十三分部姜豪、十四分部何元明、念分部李次山、廿九分部吳修、三十分部馮芝友、卅四分部劉纖武、三十五分部劉愭淑、四十分部蕭晉蕃、四十二分部徐大山、四十四分部黃漢強、四十六分部沈西賓、四十八分部戴春風、五十分部郭子頤、六、定下星期二下午一時召集第一次部務會議、七、六分部黨員定下星期二上午九時來部口試、八、四分部預備黨員尙須來部調查、

▲三區　中國國民黨上海特別市第三區黨務指導委員會、昨日下午一時、召集第六次常會、到委員湯德民、沈德之、朱應鵬、周大融、夏大、涂達華、馬寒風、列席祕書封光甲、議決案錄下、一、本區民衆訓練委員會組織案、議決、由主席委員湯德民負責起草、交下屆常會通過、二、特區教育會案、議決、准該會手續既欠完備、工作又無成績、准暫行停止、三、前五區五分部登記案、議決、先委孫澳爲指委、協助本區辦理該分部登記事宜、四、五分部、八分部、念四分部指委辭職、應否另委案、議決、八分部委婁紀昌、念四分部委汪鏞、三五分部先交由組織部調查後再核、

▲九區　該區指委會於昨日開第四次常會、出席委員林美衍、胡越、張滄粟、陳震、金翼然、唐天恩、唐雲龍、市黨部代表張鵑聲列席、主席唐雲龍、紀錄唐天恩、（甲）報告（從略）（乙）

通過議案、（一）民衆訓練委員會定二十九日成立、請市部派員指導、（二）本區經費不敷分配、區指委車馬費請市黨部酌貼、（三）常會定每星期二次、（四）區分部指委須鄭重委派、（五）請市指委會頒發徽章、（六）五卅慘案表示辦法、（七）工作報告每月一次、（丙）

臨時動議、（一）通過王志聖任委、（二）三區十八分部否認呈控楊心正委、決從嚴查究、先推林美衍張滄粟調查後、再定辦法、議畢散會、

皖省指委會　第九次常會

皖黨務指委會於五月念四日上午九時、開第九次常會、到陳訪兄、方治、劉眞如、李蔚唐、金維繫、由陳訪先主席、瞿宗濤紀錄、開會如儀後、即討論、一、余平格等呈請撤究余大化等被害一案、並請緝凶案、議決、俟省政府卷宗送來後再核辦、二、一中職校校長吳本藩據該校學生楊仲英呈稱該生之夫劉斌、爲黨捐軀、懇請移劉在南洋大學補助費爲津貼、以示於恤等情、呈請轉咨照撥案、議決、咨省政府令行教育廳、即將南洋大學劉斌之補助費、撥作楊仲英求學補助費、三、潁上旅省同鄉會胡崑璞等呈請優恤曩從殉同志案、議決、俟南陵縣指委發派後徹查核奪、四、前蕪湖市總工會委員潘壬仲、呈請轉咨省政府撤消該員通緝案、議決、請彙案核辦、五、女子實進全代表朱廣棚等呈控張淡如壓迫婦女案、議決、交民訓會、六、潛山公民江汝梅等呈請嚴防前黨委汪逸儂活動案、議決、交組織部、七、相城公民李永和、王易滄、崔陳吳光祖等所以欲打叶芬之由、并請查究安、議決、不受理、八、蕪湖市黨部呈報選舉經過、請予備案案、議決、中斥不准、九、蕪湖縣黨部呈報選舉經過、請予備案、議決、中斥不准、十、安徽慰勞北伐大會送册梟指案、議決、函復待募、十一、對日問題研究會組織條件草案案、議決、通過、十二、爲濟南慘案告世界民衆書案、議決、翻譯英日二國文字印發、十三、各市縣指導委員會各級黨部經費支配標準表案、議決、由財務委員會造册呈報來會、轉呈中央核示、十四、民訓會提案、甲、本會工作人員調任及增加案、一、李主書調任組織科幹事、二、范春陽調任訓政科幹事、三、葛銘愼陳時品爲訓政科助理幹事、四、胡勁俠爲總務科助理幹事、五、組織科助理幹事齋哲生辭職、遺缺由鄭嗜初補充、六、孔英調任總務科助理幹事、七、袁學易任組織科助理幹事、八、訓政科助理幹事勾適生辭職、遺缺由吳英介充任、九、總務科幹事陳時傑辭職、由黃子純試用、議決、照准、十五、濟南慘案追悼大會、改爲六三舉行案、議決、遵照中央未令改爲六月三日舉行、時間上午九時、地址在舊議會、十六、檢查反動書籍案、議決、一、通知新皖書店停售夾攻、二、如發覺售反動書報之書店、即行查封、（通知各書店）、十七、宣傳部提案、甲、郵務檢查員稽家鶴免職、乙、派孫鐵軍爲電報檢查員、議決、照准、

皖民訓會第四次常會

中國國民黨安徽省黨務指導委員會民訓會、於二十三日開第四次常務會議、出席者李蔚唐、陳訪光、方治、紀錄姚覲白、主席方治、議決事項如下、

（甲）報告事項　對日外交問題、已由各民衆團體、選派代表、自動組織、不日即可成立正式大會、並組織抵制仇貨委員會、亦可合併、內部各科工作、業已積極進行、在中央方案未到以前、均由秘書科主任擬定、由委員常會通過執行之、

（乙）討論事項、議決應辦文件五件、暫不宣布、通過各科辦事細則、組織科所定調查各團體表格、暫予照准、議決、派組織科主任梁濟康、訓政科幹事范春陽兩同志、赴蕪指導民衆、限四日回省報告、着發活動費五十元、（一）、梁同志濟康、赴蕪期內、職務暫由幹事王應生同志代理、（二）、總務科增加助理幹事一人、着組織科助理幹事孔英調任、組織科助理幹事、原缺以袁學易同志補充、（三）、蕭哲生准予辭職、着以鄭嗜初同志補充、（四）、訓政科助理幹事勾適生同志准予辭職、遺缺以總務科幹事吳寅介同志補充、其總務科幹事一職着由黃子純同志試辦、

首都市黨部　登記之最後一日

登記者八百餘人

前日（二十四日）爲南京特別市黨部登記黨員最後一日、赴該部登記者、約八百餘人、又該部近奉中央指示、凡入黨手續、完全履行、但未領得登記證者、如其人曾在黨部服務一年以上、得給予遵照總登記條例第九條（凡遺失證件、而經審查合格者、除呈繳相當證明外、并須有忠實同志三人負責證明、方准登記）辦理、登記機關、得令其呈繳原服黨證、或上級黨部負責人員之證明書云云、聞該部已將此意通知凡未領得黨證黨員、並限五日（五月二十六日起至三十日止）繳納服務證明書、以便審查登記云、

一區指委會　告未登記同志書

本市第一區指委會昨發表告未登記同志書云、諸位同志、你們以前加入本黨的時候、沒有一個不了解本黨的任務、是領導國民革命、求民族解放和生存、謀人羣的進化和大同、可是現在怎樣、遠大的不必說、就是最近的、我中華民族、會否得到解放、會否達到自由平等、說到這裏、不由的痛恨共產黨的從中搗亂、弄到本黨支離破碎、革命勢力、就分散開來、黨不健全、國民革命的進程、由之遲緩、現在的成功、不過還是初步吧、這未來的偉大責任、全在構成本黨的份子、黨員身上、所以要黨務速進、必先要黨基堅固、要黨基堅固、必先要黨的份子純粹、中央有見於此、就在第二屆中央執行委員會第四次全體會議、有舉行總登記的決議、預備把黨員重行整理一下、造成健全的各級黨部、去指導民衆、從事於三民主義的種種之建設、黨員的總登記、已開始了好多天了、大多數的同志、黨得的工作、急須進行、黨的基礎、急須立定、大家很熱誠地踴躍地來登記了、不過本黨清黨以後、黨的精神頹唐、黨的工作的遲滯、反動勢力的蠢動、一部分努力的同志、見了這種情形、難免不生感觸、心灰意懶、遂不多承認黨事是不可爲的了、諸位同志們、黨的新生命、黨的新事業、黨的新氣象、都在你們的仔肩上、你們卸了仔肩、你們不負責任、那黨事眞不可爲了、黨的前途、眞沒有希望了、你們看、四周的環境、多麼險惡呀、外受日帝國主義者橫暴的壓迫、國內軍閥、還沒有肅清、社會上的建設事業、不能很順利的進行、社會上的惡勢力、都蠢蠢欲動、土豪劣紳、都在暗地裏想爬起來、要曉得本黨以前的一些革命成功、還是努力的諸同志們辛辛苦苦創造出來的、現在難道把他拋棄了嗎、並且人生爲一大事來、當做一大事去、有國當救、有民當愛、努力的同志們、勿要觀望、勿要灰心、大家快來把登記的手續辦了以後、團結我們的精神、整齊我們的步伐、一致的繼續做上去、那橫暴的帝國主義、萬惡的賣國軍閥、才會打倒、社會的一切建設、才能趕快進行、一切的惡勢力、才會消滅、土豪劣紳、才不敢蠢動起來、救國救民的目的、才會達到、這樣繼續不斷的做去、我們的國民黨前途着實有希望、着實可樂觀、諸位努力的同志、切勿灰心、切勿觀望、趕快來登記、團結起來、一同工作吧、

滬寗路時刻表

◎上行車

上海北站開　上午七點十分（快車）　上午七點念五分（滬常區間車）　上午八點念五分（特別快車）　上午九點〇五分（慢車）　[illegible]（滬安區車）　[illegible]（快車）　下午二點念分（滬常區間車）　下午四點十分（滬安區間車）　下午六點十五分（滬錫區間車）　下午七點卅五分（滬翔車）　下午九點三十五分（夜快車）

南翔開　[illegible]

安亭開　[illegible]

崑山開　[illegible]

蘇州開　[illegible]

無錫開　[illegible]

常州開　[illegible]

丹陽開　[illegible]

鎮江開　[illegible]

南京到　[illegible]

◎下行車

南京開　[illegible]

鎮江開　[illegible]

丹陽開　[illegible]

常州開　[illegible]

無錫開　[illegible]

蘇州開　[illegible]

崑山開　[illegible]

安亭開　[illegible]

南翔開　[illegible]

上海北站到　[illegible]

▲附告　上海開行之七點鐘快車概不發售上海至南翔及上海至安亭三等客票
▲如欲詢問請向上海北站問詢處接洽電話北三七九九號

滬杭甬路時刻表

◎下行車

上海北站開　上午八點〇五分（特別快）　上午九點十五分（慢車）　下午一點三十分（快車）　下午六點卅分（夜快車）

上海南站開　上午八點十五分（特別快）　上午九點三十分（慢車）　下午一點四十分（快車）　下午六點四十分（夜快車）

松江開　上午九點念分（特別快）　上午十一點正（慢車）　下午二點五十三分（快車）　下午七點四十五分（夜快）

嘉善開　上午十點〇九分（特別快）　下午十二點〇七分（慢車）　下午三點四十八分（快車）　下午八點卅八分（夜快車）

嘉興開　上午十點四十分（特別快）　下午十二點四十九分（慢車）　下午四點二十三分（快車）　下午九點十分（夜快車）

硤石開　上午十一點十四分（特別快）　下午一點四十分（慢車）　下午五點〇三分（快車）　下午九點四十四分（夜快）

長安開　上午十一點四十九分（特別快）　下午二點三十二分（慢）　下午五點四十四分（快）　下午十點十九分（夜快）

杭州開　下午十二點四五分（特別快）　下午四點正（慢車）　下午六點五十五分（快車）　下午十一點十五分（夜快車）

閘口到　下午一點正（特別快車）　下午四點念五分（慢車）　下午七點十分（快車）　下午十一點卅分（夜快）

◎上行車

閘口開　上午十點十五分（特別快）　上午九點〇五分（慢車）　下午一點三十五分（快車）　下午五點四十五分（夜快）

杭州開　上午七點四十分（特別快）　上午九點四十分（慢車）　下午二點正（快車）　下午六點十分（夜快車）

長安開　上午八點卅二分（特別快）　上午十一點〇五分（慢）　下午三點〇六分（快車）　下午七點〇二分（夜快車）

硤石開　上午九點〇三分（特別快）　下午十二點〇三分（慢）　下午三點四十三分（快）　下午七點三十三分（夜快）

嘉興開　上午九點四十四分（特別快）　上午十點五十七分（慢）　下午四點三十二分（快車）　下午八點十五分（夜快車）

嘉善開　上午十點〇八分（特別快）　下午一點三十五分（慢）　下午四點五十九分（快）　下午八點四十一分（夜快）

松江開　上午十一點〇一分（特別快）　下午二點四十八分（慢）　下午五點五十八分（快）　下午九點卅六分（夜快）

上海南站到　上午十二點正（特別快）　下午四點十二分（慢車）　下午七點〇七分（快車）　下午十點卅五分（夜快）

上海北站到　下午十二點十分（特別快）　下午四點二十分（慢車）　下午七點十五分（快車）　下午十點四十五分（夜快）

凡上有▲附號×滬甬通車

標金已呈漲勢

昨二十六日、金市跌風已息、復趨漲象矣、早市計漲一兩數錢、毛盤續高二兩餘、殆因大條銀轉縮、匯兌回大所致、英匯揭後、計跌二兩數錢、乃內盤見鬆、復以轉緊、銀行有所吃進、遂又抬高二兩零、惟時堅時軟、最後穩堅、市場交易不鮮、廣幫大連幫均是賣方、一般散戶、紛紛買進、套頭號家亦有購進以拋出日金者、午時萬興稍有補進、人氣似轉堅俏、午後因逢週六、照例停市、茲將本日間過去情況於後、計七月份開盤三百三十一兩、計加一兩六錢、繼則減去三錢、復以漸高、計爲三十三兩五錢、因日金大通吸進十月份六八七五、八月分六八六二五故也、時又退至三十二兩六錢、先令開出平平、惟掛價已縮二五、美金小去半元、日金加七五、遂又加至三十三兩四錢、日金銀行買去六八半、俄頃勿轉軟頹、乃日金易低、銀行出價六八三七五至二五、進價六八二五至一二五、然神戶匯兌雖大、不爲所動、至十點十分、僅爲三十四兩〇六錢、繼又提增一兩餘、大通又買六八二五、十點半爲三十二兩三錢、至十點三刻、又小至三十兩八錢、以後見昂、但上落互有一兩餘、綠人心未定、故難捉摸、而日金尚堅、三井等吃進六八半、英金進期亦買二先令九辨士八七五、至十一點半爲三十三兩二錢、旋後半小時間、忽高忽低、計有一兩零盤旋、各匯惟近期鬆弱、遠期較挺、自十一點三刻爲三十一兩八錢、迨正午收市爲三十二兩五錢、比較前日計漲三兩一錢、半日間最大價三百三十三兩五錢、最小價三百三十兩〇六錢、計有二兩九錢升降、登賬五月份三百三十五兩、六月三十四兩、七月份三十三兩、補水三十五兩、物品早開三百三十兩〇五錢、午收三十三兩、銀樓飾金每兩已回大半元、爲五十三元云、

倫敦銀價近遠均縮

昨星期六、據倫敦電訊、大條銀近期二十八辨士五六二五、（合英匯平二先令九辨士七五）、遠期廿八辨士四三七五、均縮短三一二五、中國售出、市面不定、美銀價六角二分六二五、洋一分、英對美四元八角八分三一二五、美對英四元八角八分三七五、均大〇六二五、日英一仙令十辨士八七五勿更、日美四元六角五六二五加一八七五、英滬二先令十辨士六二五、縮三七五、夕當日路透電上午十點一刻到、日美四元六角四三七五、加一二五、日英一仙令十辨士卅二分之念七、大〇六二五、又電通社上午九點五十五分到、日美出價四元六角半、進價四元六角六二五、均大一二五、日英出價一仙令十辨士八七五、進價一仙令十辨士九三七五、均大另六二五、遠期亦然、而正午十二點半來電、俱未更動、市氣平和云、

金融界吸現各匯趨緊

昨星期六、各銀行辦公半天、外匯因大條回縮、故均更緊、計英金較前天午時改後又縮二五、計二先令九辨士半、美金縮半元計六十八元一二五、印度縮一元半計一百八十六羅比、和洋減一元二五計一百六十八盾七五、法郎縮十五元計一千七百三十元、香港減五錢爲七十六兩五錢、坡匯加五錢爲八十三兩、日金加七五爲六十八兩二錢五錢、至於銀行內盤均亦趨緊、乃金市亦已透出三百三十錢關外、華商英金略有交易、又銀行互相做開十餘萬鎊、市況見緊、美金鮮有出入、東匯華商拋出二百餘萬元、亦有購進數十萬元、銀行如三菱大通三井台灣及華銀行等皆有買進、住友朝鮮稍已售出、市面先堅後鬆、午時復堅、結果較上日計先令縮三一二五、美金縮六二五、日金漲七五、惟近期較鬆、實緣銀行迭次吸進現銀故耳、

厘市已跌進二分關

▲輔幣及銀拆均削

洋厘

昨二十六日（即夏歷四月初八日）、厘市跌風仍勁、早市計七〇一分八厘半、較上日續降二厘三七五、午市七錢一分八厘、亦減二毫一二五、市場內交易如常、惟銀行例祇上午半天營業、故進出閑淡、業中做開票划諸款一百餘萬、客幫以烟青島漢口等有所去胃、餘則有限、小同行收兌鈔票及售出匯頭等數十萬元、

輔幣

市況仍無起色、蓋亦受洋厘暴跌之影響、兼因供過於求、早市單角六錢一分六二二五、縮大二五八分七三七五、亦減一二六二五減交數量十餘萬角、午市六錢一分六一二五、和上日相同、雙毫早市五錢八分六錢五、比較前日竟又縮跌四錢二五、午市五錢爲一千二百二十五角、比上日加四角七分、至午市趨昔一千二百二十二角四分、較前天見減二分、

銅元

平和、早午市同計四萬零三千五百文、略見縮和五百文、做開三萬餘串、衣牌逐小去十一二文、計早二千九百文、午二千八百九十五文、角坯早午同爲二百三十七文、小一二文、貼水五十三文、早加一文、午市勿動、

銀拆

昨逢星期六、各銀行向例祇有上午半天營業、收解各項票單貨匯等款四百餘萬、華商各莊收解亦淡、計貨票支匯各款八百餘萬、銀根緊而回鬆、早市轉帳拆息四錢、迨至午市回低計一錢六分、比較上日減削二錢二分、良以銀行下午封關、進出岑寂、華商需要不緊、自抵制以來、金融孔極、拆息遞高、聞華商銀行、竭力維持云、

紗花市雖看好交易仍靜

○標貨○

交易所標準紗以海外市勢較佳而漲、自限制新賣買後、交易極少、黑牌至多、市況之趨勢全視了結者屬於何方而漲跌也、昨日成交計三千〇五十包、各月如下、

	上午	比前日	下午	比上午
五月期	一六四・五〇	大一・〇〇	一五八・九〇	小〇・一〇
六月期	一五九・四〇	〇・六〇	一六九・三〇	大〇・一〇
七月期	一五九・一〇	〇・二〇	一五九・五〇	
八月期	一五九・〇〇	〇・三〇		
九月期	一五九・二〇	〇・二〇		
十月期	一五九・五〇	〇・三〇		

○現紗○

現紗以時値農忙、銷路清淡、全日成交八百包、由四川內地北幫野雞牛莊江西烟台蕪湖安慶等幫辦去、行情大五錢至一兩、售價如下、

廿二支 金城　二十支 人鐘　十六支 金城 立馬 雲鵬 牧羊 人鐘 富貴　十四支 招才 日光 寶蟾 金城 大發　十二支 紅魁星　十支 子虎　六支

二三一・〇〇　二二九・〇〇　一八一・〇〇　一八二・〇〇　一九四・〇〇（五月）　一七一・〇〇　一七九・〇〇（小包）　一六六・五〇（五月）　一七〇・五〇　一七二・七五（小包）　一六三・二五　一六六・七五　一六五・五〇　一六二・五〇　一六四・五〇　一五四・二五　一五八・〇〇（小包）　一五二・二五　一五〇・二五　一二四・〇〇（小包）

標棉

標錦因連續低落、趁美棉電報回漲、即爲反動、各月期漲四錢五分至五錢、成交四萬二千六百担、各月收盤價如下、

	上午	比前日	下午	比上午
六月	三八・五〇	大〇・四〇	三八・五五	大〇・〇五
七月	三八・六五	〇・四〇	三八・七五	〇・一〇
八月	三八・六五	〇・三五	三八・八〇	〇・一五
十月	三七・八〇	〇・三五	三七・九〇	〇・一〇

現棉

現貨棉花銷路仍爲清淡、以廠商態度消極也、公會消息、申新紗廠現貨印棉白洛去一千元、價四十一兩五錢、

美印棉漲落互見

海外花紗

二十五日紐約電、美棉始因天氣良好而跌、後因同業買進及新棉收成情形欠佳轉漲、結果期現貨漲十五至二十磅音、同日印棉開盤隨美棉而疲、又因大多頭了結益缺、小七八羅比、二十六日日本三品紗漲五角至一元、各月價如下、

美棉	念五日	比上日
七月	二〇・六〇	大〇・一七
十月	二〇・七一	大〇・一九
十二月	二〇・五七	大〇・一七
一月	二〇・五二	大〇・二〇
三月	二〇・四八	大〇・一八

利物浦美棉		比上日
現貨	二一・一〇	大〇・一五
七月期最高	二〇・六五	小〇・一二
七月期最低	二〇・二七	小〇・一六
七月期	一〇・九二	小〇・一五
八月期	一〇・八六	小〇・一五
十月期	一〇・七五	小〇・一五
現貨	一一・四六	小〇・一四

印棉			比上日
孟加拉	七月期	三二・四	小八
	十二一月期	三二・六	
奧姆拉	七月期	三五・三	小九
	十二一月期	三五・九	
白洛去	七八月期	三八・八	小七
	四五月期	三九・二	

日本三品紗	二十六日	比上日
六月	二三二・八〇	大〇・五〇
七月	二三五・四〇	大〇・六〇
八月	二三六・七〇	大〇・五〇
九月	二三八・八〇	大一・一〇
十月	二四〇・〇〇	大〇・七〇
十一月	二四一・一〇	大〇・五〇

日本二十支	
藍魚	二四〇・〇〇
紅財神	二三八・〇〇
福島	二三二・〇〇
三馬	二三〇・〇〇

日本三品美棉		比上日
六月	六六・四五	大〇・四〇
七月	六六・八〇	大〇・四五
八月	六七・五五	大〇・四〇
九月	六七・五五	大〇・四五
十月	六七・五五	大〇・四五
十一月	六七・六五	大〇・四五

振興國煤之好消息

▲須注意日煤暗中活動

國煤公司組織、近已漸趨於具體化、因各方需要、爲數甚多、日貨杜絕後、原有國煤、當然不敷需應、故各界已從積極的方面進行、招集巨資、開掘礦品、並擬增加中興煤生產力、以供國人購買、故國煤公司組織之聲浪、已高唱入雲、但日煤暗中活動、近日仍異常劇烈、其最要原因係日行扣絕定貨後、本埠現存瞬行將告罄、不得不急急購買、以免發生恐慌、因此工廠輪船雜戶、均紛紛預購棧單、而投機煤商、辦興更濃、昨日成交總額達五六千噸之多、福閩府七兩五錢、高尾七兩二錢半、金田十兩〇六錢半、中鶴八兩七錢半、新秀八兩四錢、元山七兩三錢、高松九兩七錢半、肥前六兩七錢半、金田統十兩〇七錢半、杵島十三兩五錢、芳雄十兩〇七錢半、高松十兩〇七錢半、

五金進展尚速

鋼板

昨日英鋼板交易、以本街居多、客路均甚淡、北洋幫則完全不見辦進、故市面極爲清淡、但到貨奇鮮、售盤均能持定、二厘半開六兩七錢半、五厘開六兩、七厘半開八兩九錢半、一分開四兩九錢、一分半開四兩七錢、二分半開四兩六錢、三分開四兩六錢、售開百餘担、

白鐵

平白鐵長江幫辦興尚濃、故茶會趁勢、極爲堅穩、美貨來源鮮少、開價尤挺、念一號開十一兩、念四號十一兩二錢半、念六號十三兩、念八號十三兩二錢半、卅一號十四兩、東白鐵裝到之說、甚囂塵上、各幫銷路極好、

點錫

杭紹幫昨有二百餘條買進、市面頗許樂觀、惟香港來貨、則較前增多、售盤不能見上、祇足荷蘭、小碟等均如原盤、惟寶盒高起一兩、

純錫

湖南純錫、因深莊續有活動、趨勢較前樂觀、大幫白二百六十八兩、而漲至二百七十兩、德商有少數成交、

客秈逐步趨疲

近日秈米市況、甚爲萎頓、不特廣東等幫因價格不划、停辦業已多日、即油頭內地等處亦鮮有問津、只而幫及本街稍有撮進、走銷殊呆、中次砧米類多宿變、賣方均頗頹求脫、昨日又續跌角許、徐如機早晚元米糙米等亦均縮小一角至數分不等、即高貨雖因到存均乏、人心稍堅、然較之月前已跌去五尺有奇云、

市價

（五月念六日星期六市）

▲外國匯票

銀行電匯（上海匯至倫敦）（申規一兩計算）	二先令九辨士半
銀行即期	二先令九辨士五六二五
銀行四月	二先令九辨士七五
銀行買匯　四月定期	二先令十一辨士半
帶根電匯　四月定期	二先令十一辨士六二五
帶根電匯　六月定期	二先令十一辨士八一二五
銀行電匯（上海匯至法國）（申規百兩計算）	一千七百三十個佛郎
四個月期	一千八百個佛郎
銀行電匯（上海匯至紐約）（申規百兩計算）	美金六十八元一二五
四個月期	美金七十一元五角
銀行電匯（上海匯香港）（港洋百元合規銀）	七十六兩五錢
銀行電匯（上海匯至印度）（申規百兩計算）	一百八十六羅比
銀行電匯（上海匯至爪哇）（申規百兩計算）	一百八十八盾七五
銀行電匯（上海匯新加坡）（新洋百元合申規）	八十三兩
銀行電匯（上海匯東京）（日洋百元合申規）	六十八兩二錢五分
銀行電匯（上海匯至漢堡）（申規百兩計算）	二百八十四馬克半

▲國內匯兌

銀行公會報告各省匯市

地名	種類	兩
北京	公砝	一〇五六・〇
天津	行化	一〇六四・〇
重慶	九七平	一〇七五・〇
成都	九七平	〇七三〇・〇
萬縣	九七平	一〇八五・〇
漢口	洋例	一〇二八・五
廣州	毫洋	〇〇五九・〇
梧州	毫洋	〇六三・〇

地名	名稱	兩
北京	銀元	一〇三一・五
天津	銀元	一〇三〇・五
青島	銀元	一〇二二・〇
烟台	銀元	一〇二六・〇
重慶	銀元	一〇八〇・〇
成都	銀元	〇七二〇・〇
萬縣	銀元	一〇八〇・〇
福州	銀元	一〇一六・〇
廈門	銀元	一〇〇六・〇
南京	銀元	一〇〇三・〇
汕頭	銀元	一〇〇四・〇
漢口	銀元	一〇一四・〇
雲南	滇幣	〇四〇〇・〇
大連	銀元	一〇一〇・〇
九江	銀元	一〇二一・〇
南昌	銀元	一〇二七・〇
蕪湖	銀元	一〇〇五・〇
安慶	銀元	一〇〇七・〇
杭州	銀元	一〇〇三・〇

▲各國票價

錢莊做開外幣五點鐘以前之盤

	買	賣
盧卜 一千元新票每萬枚	三兩二錢五分	三兩七錢五分
盧卜 五百元老票每萬枚	五兩二錢五分	六兩二錢五分
盧卜 五元十元念五元票	九兩五錢	十一兩
盧卜 二百五十元票每萬	二兩	二兩五錢
法郎票克 每元	七分九釐	八分二厘
新加坡票 每元	一元〇八分	一元〇九分
香港鈔票 每元	一元〇三分五厘	一元〇四分五厘
東京老頭票 每元	九角三分	九角四分
花旗票 每元	二元	二元〇一分
英金票 每磅	九元九角五分	十元〇五分
荷蘭票 每元	七角七分	七角八分
英金四開 每個	十元〇五分	十元一角五分
美金四開 每個	十元〇二角	十元〇三角
坎拿大票 每元	一元九角八分	一元九角九分

	買	賣
印度票每羅比	七角三分	七角四分
菲律賓票每元	九角八分	九角九分

▲金市

	每條
現貨標金	三百五十三兩五錢
足赤條金	三百六十一兩
沙金給赤	三百六十二兩

英美日銀市電訊

花旗銀塊	六角二分六二五
英美匯水	四元八角八分三一二五
英日匯水	一先令十辨士八七五
美英匯水	四元八角八分三七五
美日匯水	四十六元五六二五
倫滬匯水	二先令十辨士六二五
倫敦銀塊（市電報）	
大條銀近期	念八辨士五六二五
大條銀遠期	念八辨士四三七五

月期	盤數	兩錢分
七月期標金	開盤	三三一・〇
又	高至	三三三・五
又	小至	三三〇・六
又	收盤	三三二・五
又午後標金	開盤	星期六午後無市
又	高至	
又	小至	
又	收盤	
上午補水	標金	三三五・〇〇
下午補水	標金	午後無市
五月期上午	登帳	三三五・〇〇
六月期	登帳	三三四・〇〇
七月期	登帳	三三三・〇〇

（銀樓大同行飾金掛牌）楊慶和福記、九霞新記、元鳳祥、祥記、老慶雲、新天寶、老天寶、裕成、楊慶和久記、景福、楊慶發記、德記、費文方、南鳳、北慶

雲字足赤（每兩）價洋五十三元七角五分

又各家十足紋銀（每兩）價洋一元七角五分

▲銀洋錢市

早市開出行情

	早市	午市
國幣	七錢一分八厘五毫	七錢一分八厘
江南小洋	六錢一分六厘二五	六錢一分六釐一二五
廣東小洋	五錢八分六厘五毫	五錢八分七釐三七五
銀拆	四錢	一錢六分
銅元	四百〇三千五百文	四百〇二千五百文
衣牌	二千八百九十五文	二千九百文
角坯	二百三十七文	二百三十七文
小洋貼水	每角五十二文	每角五十三文

▲滬北米市

昨日河下到船十數艘、天時炎熱、船戶脫售爲宜、市交不暢、價見頹軟、茲將開斛之價如左、

沈巧計	頂白更	十二元二角五分
何金祥	又	十一元七角五分
周子廷	又	十一元六角
永豐裕	又	十一元四角五分
張坤林	又	十一元三角六分
陳金川	又	十一元二角
張阿榮	又	十一元
唐子祥	薄稻	十一元三角六分
厲春市	野稻	十元〇六角五分
朱菊泉	羊尖	十一元二角
戈裕林	又	十一元
周洪利	變元	十二元九角
劉阿泉	又	十二元七角五分

▲廠家

振興	穩豐 林太如	十元〇五分
又	機尖	九元七角五分

▲滬南米市

昨日滬南各米市價如下

		每石
河下	特頂白粳	十二元　至　十一元七角
又	青頂薄稻	十一元二五　至　十元〇九角
又	中關白粳	十一元五角　至　十一元二角
又	南港陰元	十二元一角　至　十一元九角
又	常高變元	十二元七角　至　十二元五角

▲煤油

老美孚牌	每箱	五元二角五分
老美虎牌	每箱	五元一角五分
老美鷹牌	對聽	四元八角五分
老美散綸	對聽	四元三角
老美平安	每箱	六元四角
老美本牌	每箱	八元八角
老美汽油	每箱	九元三角
德士紅星	每箱	五元二角五分
德士幸福	每箱	四元九角五分
亞西元寶	每箱	五元二角五分
亞西新德	對聽	五元〇五分
亞西龍牌	對聽	四元八角九分
亞西僧帽	對聽	四元八角五分
亞西散綸	對聽	四元三角
亞西十字	對聽	四元六角四分
亞西散綸	對聽	四元〇四分

▲雜糧

昨日北市雜糧公會做開之盤

	每担
大連元豆	四兩七錢八分
又紅糧	二兩七錢八分
漢口梓豆	四兩七錢
又遲豆	四兩六錢
明光綠豆	五兩五錢
沙河黃豆	四元五錢
又青豆	四兩四錢
江西小麥	四兩三錢
湖南機米	九元八角
西江機早	九元
又機晚米	十元〇二角

▲油豆餅

昨日滬南午前采菽堂油豆餅彙市

茂浚	夾生油	五十件	十九兩八錢
慎源泊	兒生油	九十件	十九兩
順記泊	兒生油	八十件	十九兩
福呂泊	兒生油	八十件	十九兩
新記	牛籽油	二十件	十四六五錢
鏡康	船牛餅	二百張	一兩五錢一分
聚泰	邊連餅	五百張	一兩五錢八分
德泰	邊連餅	一千張	一兩五錢八分
元和	青海餅	五百張	一兩五錢五五

▲大連油豆餅電

●五月二十六日下午二點十五分到申

豆油	現貨	十六元四角五分
又	六月份	十六元六角五分
又	七月份	十六元七角
黃豆	現貨	六元二角一分
又	五月份	六元二角三分五
又	六月份	六元二角四分
又	七月份	六元二角四分
又	八月份	六元二角六分
豆餅	現貨	二元二一分
又	六月份	二元〇二分
又	七月份	二元〇〇五厘
又	八月份	二元
又	九月份	二元
高粱	現貨	三元一角六分
又	五月份	三元二角四分
又	六月份	三元三角五分
又	七月份	三元四角六分
又	八月份	三元五角六分
鈔票		七錢一分六釐

▲上海雜糧交易所

上午市價（兩錢分）

標準新小麥五月期	開盤	四・一九
又	收盤	四・一八
六月期	開盤	四・一九
又	收盤	四・一八
七月期	開盤	四・二五
又	收盤	四・二五
標準有邊豆餅四月期	開盤	一・五八二五
又	二盤	一・五八二五
五月上	開盤	一・五八二五
又	二盤	一・五八
又	收盤	一・五八二五
五月下	開盤	一・五八
又	二盤	一・五八

下午市價

標準新小麥五月期	二盤	四・一七
又	三盤	四・一六
又	四盤	五・二五
又	收盤	四・一四
六月期	開盤	四・一七
又	收盤	四・一七
八月期	三盤	四・三〇
標準有邊豆餅四月期	開盤	一・五八五
又	二盤	一・五八五
又	四盤	一・五八七五
五月上	開盤	一・五八五
又	二盤	一・五八二五
又	四盤	一・五八二五
五月下	開盤	一・五八二五
又	二盤	一・五八二五
又	收盤	二・五八二五

▲上海麵粉交易所

上午市價（兩錢分）

四月份期標準	開盤	二・二四二五
又	二盤	二・二四七五
又	收盤	二・二五二五
五月份期標準	開盤	二・一九〇〇
又	二盤	二・一九〇〇
又	收盤	二・一八七五
六月份期標準	開盤	二・一九〇〇
又	二盤	二・一八七五
又	收盤	二・一八七五
七月份期標準	開盤	二・二〇〇〇
又	二盤	二・一九五〇
又	收盤	二・一九五〇
八月份期標準	開盤	二・二〇五〇
又	二盤	二・二〇二五
又	收盤	二・二〇五〇
九月份期標準	開盤	二・二三二〇
又	二盤	二・二三二〇
又	收盤	二・二三二〇

上午成交粉八萬三千包

下午市價

四月分期標準	開盤	二・二四二五
又	二盤	二・二四〇〇
又	四盤	二・二四二五
又	五盤	二・二四二五
又	收盤	二・二四二五
五月份期標準	開盤	二・一八二五
又	二盤	二・一八〇五
又	三盤	二・一八二五
又	四盤	二・一八二五
又	五盤	二・一八二五
又	收盤	二・一八二五
六月份期標準	開盤	二・一八二五
又	二盤	二・一八二五
又	三盤	二・一八二五
又	四盤	二・一八二五
又	五盤	二・一八二五
又	收盤	二・一八二五
七月份期標準	開盤	二・一九二五
又	二盤	二・一九二五
又	四盤	二・一九〇〇
又	五盤	二・一九〇〇
又	收盤	二・一八七五
八月份期標準	開盤	二・二〇五〇
又	二盤	二・二〇七五
又	收盤	二・一九七五
九月份期標準	四盤	二・二二〇〇
又	收盤	二・二一五〇

下午成交粉十萬〇九千包

幽靈之歌（孤衣弘）

什麼時候，來到這淒寂荒涼的野郊，
黑暗的帷幕緊鎖着茫茫的週遭。
這何處與起的透骨的腥風一陣，
傳來哀惋悲壯的歌聲繚繞：
『強權的寶座已在我們的頂上基定，○
生人之國裏將要滅絕公理與和平。
祖國的盤萬的兒孫喲？
怎麼尚沉醉黃粱夢中而未醒！○○
廣大的太空，駘蕩的赤焰已在飛迸，
錦繡的河山也閃爍着斑爛的血痕，
我們的巢窟且不能安身立命，
東鄰的倭寇不息地肆其蠶食鯨吞。
祖國的盤萬的兒孫喲？
怎麼尚沉醉黃粱夢中而未醒！○○
『犖犖的胞屬已在強權的寶座下犧牲—
那是爲爭祖國的尊嚴而犧牲，
那是爲爭民族的自由而犧牲，
那是爲爭生人的公理而犧牲，
那是爲毀頹強權的寶座而犧牲：
這種私心公用的犧牲，何等光榮！
祖國的盤萬的兒孫喲？
怎麼尚沉醉黃粱夢中而未醒！
『祖國的盤萬的兒孫喲？○○○
於今不是個人縱樂的時候了！
什麼酥胸與纖腰的擁抱，
什麼芳唇與紅顏的蜜吻，
什麼……一切……一切……
斷念吧！斬釘截鐵地斷念吧！
什麼藝術的王宮，
什麼象牙的塔殿，
什麼……一切……一切……
棄置吧！草芥一般地棄置吧！
沸騰你們鬱勃的熱血，
振刷你們矯健的精神，
束着你們雄偉的武裝，
御着你們犀利的鋼刀，
已開始的爭鬥正待你們的繼續，
已陷害的胞屬正待你們的復仇，
民族的自由也正待你們的力求，
祖國的沉淪也正待你們的挽救。』○
及至遊浪的夢魂枕上驚醒，○
只覺茫茫週遭陰影憧憬；
息止了透骨的腥風，
也聽不着嫋嫋的歌聲。

一封自懺的信（梁敬）

F哥：

我讀了你的信，心中不知爲什麼發燒，眼淚也不自覺地如泉湧出。茶是給我澇心火吃完了，現在只有以墨和淚作回書罷。

你說我初二出門，即露灰心之意，實是做慣少爺，未嘗世味之故。這句話恐非知我之談罷。我在此間，並未吃苦，一切待遇，都蒙優容：吃飯是跟官長吃的，起居是有勤務兵照料的。我所傷感的，是要想作工而無工可作，要想吃苦而無苦可吃，我也曾知道，一人之成功失敗，便在看吃苦之能力如何，才毅然決然出來找苦吃。然而我的近況，的確合着一句古話：「無路請纓」。你道能不傷感否？

你又說：「要人相助，先要自己有以取信於人」。這句話更引起我的無恨傷感。我幼年時的浪漫，放蕩，確足以使任何人厭惡，確足失却別人對我自己的信心。但是近年以來，也未嘗不想力自振拔，恢復我在人世間的信用。然而環境束縛我，經濟壓迫我，使我爲我的歡娛，——苦笑暫時的歡娛，苟延殘喘的歡娛的計，不得不更浪漫，更放蕩，甚而至於荒唐，頹廢，連自己也不知自己所幹是何勾當。我是無力清理自己的人！現在我覺得我在故鄉，已是世衰運竭的時候了；少爺的微號取消了；教員也不能再當了；索債的人，天天預備着板起臉孔，整起隊伍，要來逼我了；我除了死，以外，只有逃之一法了。我逃了出來，經濟的壓迫，環境的束縛，統統解除了。而種種孤寂，無聊，寒酸的失業滋味，又來強迫我忍受！你道能不傷感否？在此種境況之下，意志薄弱的我，怎樣能做出取信於人的事來？而眼見得又是荒唐，頹廢而無力清理了。然而經驗告訴我：我不能再荒唐，我頹廢而不自清理了。我必須要在新環境裏面恢復我在人世間的信用，如果我要繼續生活在二十世紀的世界上。我相信我的能力，可以創造出一個我自己的新生命，在最低限度，我可以銷滅我自己，做成一個無生命的新生命。我決不求人相信，求人相助；我只是求我自信，求我自助。我將努力與孤寂，無聊，寒酸……失業的滋味相肉搏，借此可以緞煉我的意志，使牠由薄弱變成堅強的。無論何人，不肯相助，我都不怨，因爲這不足以害我，適足以勉勵我。我就是在鬥不過孤寂，無聊，寒酸……失業的滋味而回到極樂的天國裏，求無生命的新生命時，也應當感謝他們引誘指導的熱誠。他們的不肯相助，好像在對我說：「你只配……！」（未完）

雜訊

上海各界慰勞北伐將士大會電影界遊藝跳舞大會、自發起以來、進行不遺餘力、現定本月廿九號二時在卡爾登召集各電影公司開一職演員大會、討論一切計畫、並預備卡爾登大菜一桌、於五時聚餐、

小金鋼鑽茲又重整旗鼓、定於六月一日繼續發行、主撰者有春繭生、俞逸芬、朱大可、魏鸞、張丹斧、施濟羣、吳樹人、沈秋雁等如干人、取材精嚴、不以敷衍作品湊篇幅、一紙刊行、定卜光芒萬丈也、

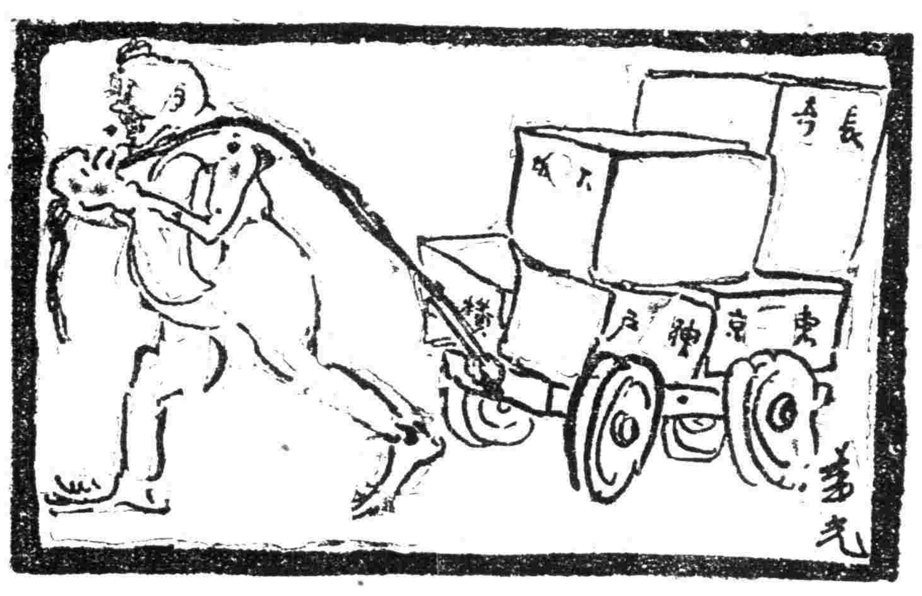

□有此種奸商

新潮流中之日本婦女（中）（心水）

日本婦女的思想當然也跟着革命的潮流而日新。試閱日本全國教育會關於這一方面的報告，便覺得很有趣味。裏面載了許多女校長的意見。有一位校長說：「有許多女學生居然大談其性的解放，眞是可怕已極！她們雖一知半解。然竟有大膽蔑視從前所重視的女德！」還有一位校長現出極恐慌的形態說：「就是鄉村的女子也效法城市的時髦女子說的話做的事簡直要嚇死老前輩！」我以女德當然要重視，不過像專門拿來禁錮女子的自由與思想的有名無實的女德，藉重女德兩字來嚇人。却要不得！像「女子無才便是德」，婚姻要自己點不參意見何嘗不是頑固派所謂女德，然而就不堪問了！至講到「嚇死老前輩」，我覺好的老前輩固須敬重，若無理取鬧的老前輩，多嚇死幾個，例是功德無量！

日本婦女在思想上所受的影響，書藉的功效很不輕。在已往的五十年裏面，關於婦女問題的西文書籍，由日本婦女及男子譯述出版的着實不少，況再加以十幾種做效西洋的紀實雜誌，遂使日本婦女西洋化。此外爲婦女而出版的月刊有卅餘種之多，其中有一種之銷數每期竟達十五萬本之多。益以日本之新文學，不像從前之無病呻吟，多討論有關係於婦女的社會問題：婦女自己亦有種種團體的組織，從多方面力謀改進的方法。書籍文學及團體組織以外，還有兩種勢力，於日本婦女革新潮流中，也有很大的影響：（一）受西洋婦女的影響。有許多西洋婦女在日本女校中担任教員，有的在教堂中工作，有的作長期的旅行，都給日本婦女以接觸西洋婦女的機會，於是耳濡目染，觀念乃異（二）受西洋電影輸入的影響，由西洋輸入的影片，把西洋的生活，宣洩無遺，尤其是關於社會與家庭的生活情形與原理；於是觀感所及，舊習俗漸有瓦解的趨勢。總之現在世界已入啓蒙的潮流，决不能再用禁錮的老方法，壓制人的聰明思想，只有指導，決難壓制。（未完）

女子職業拾趣（不忍）

全世界的婦人，有許多奇怪的職業，現在，差不多男子的職業，都可由婦人代庖了，匈牙利五百個尋求爲政府服務的女子中，竟有三個願做劊子手的。•

最近英國內務部派沙士小姐去做某監獄的獄長，聽說在那裏伊很得犯人們的讚許•

還有一個女人，組織一個極奇怪的俱樂部，這俱樂部的會員，必須曾犯過罪•進過監獄，但入會時•須宣誓此後不再犯法，不再入獄•

女子工程師，逐漸多了，伯屆奇女士是最著名的一個，伊是英國四大電氣公司的董事•

到碼頭上去調查，有許多女人是做裝卸貨物的工作的，還有搖擺渡船的，管燈塔的•

有一個倫敦女人，專造玻璃眼睛，（即假眼）伊的六個女友都是製棺材的，還有一人是泥水匠，專砌烟囱，曾在十七歲時爬過一個高達三百零三呎的烟突•

開來海關的調查員，也是個女子，這位置本是伊丈夫怕，歐戰時，丈夫從軍，便由伊接手，私運貨物的奸商，沒一個見了伊不害的，據說伊有一雙老鷹般的眼睛，什麼私貨都逃不出伊的眼光，你即使在帽子裏私藏了幾包未納稅的紙烟，也不免要被伊查出的•

最近有一個蘇格蘭報上，招請一個能捕田鼠的婦人，還有一個報上，要尋一個女丑角，要「立着，走着，一舉一動，一肌一膚都好笑的•」這樣一個女人，到底找到了沒有，却還未知道咧•

慰勞運動會記零（小記者）

慰勞北伐將士之學聯運動會，昨已第三日，零聞雜見，頗有可記，聊資談助，或供一笑•

□黃裳女郎健步如飛　女子組公開百米五十米賽跑，其第一名皆爲一九○號一黃裳女郎所得：聞爲朝鮮人，年才十有五齡也•蔣君言，個女郎居於田徑賽場之附近，方讀於馬浪路小學校中，其練習運動至勤，其得勝利也自當，而成績亦至佳；苟能益加勤習，將來或不難成世界一女運動家耳•

□排球場上叱燕嗔鶯　民立女中學與愛國女學之排球戰，民立爲個中老手，愛國自爾不敵；每失一球，輒聞互相責難聲，殆亦所以資惕勵促奮鬪也！結果，民立女中大勝，曼聲歡歌而散；而愛國球員亦餘音嫋嫋，似勇猶可賈也•

□吶喊聲起東南西北　各項運動，勝利以復旦居多，復旦學生之在場者，多分坐場之四周，每有勝利，歡呼四起；當復旦光華排球戰時，尤形熱烈，並時奏拉拉之歌，以鼓勵彼在場奮鬥之健兒焉•

□居高臨下是小朋星　張石川君之公子小朋星張吾君，爲復旦中學之學生（？）是日踞坐場西北隅，居高臨下，歡呼最爲起勁，活潑潑地，頗爲全場所注目•

□萬米賽跑終不落後　萬米賽跑，復旦中學之藏光君得第一，此君始終不懈，的是可佩，當十八圈時，曾被一人追出，此君卒以力不能繼，終爲藏君所追出，至終點時，相距一圈有餘，全場叫好，藏君亦喜笑不已•

中華大文豪親自經驗

章廉士大醫生紅色補丸紅色清導丸嬰孩自己藥片爲家庭良藥證明確有偉大效驗

上海喚羣書報社社長三五特刊總纂徐中將翰臣先生浙之鄞縣人也爲當代文學而兼書法演說法律政治軍諸家也因平素護黨救國立說著書操勞過甚致腦力有時失健遂購服韋廉士大醫生紅色補丸迄今腦力復充精神加倍其夫人王妙春女士及公子世錄（現亦任軍事高等顧問）世鈐世針並令媛靈球靈珠靈玥令長媳顧淑德等亦曾服此丸均有彰彰明效此外復有紅色清導丸能潤肝潤腸嬰孩自己藥片亦爲兒女腸胃各症之聖藥徐中將之男女公子亦服之而奏功者也茲將該中將所題贈藥到病除四字攝鑄鋅版披露報端以爲世之同病者告韋廉士大醫生馳名家用良藥凡經售西藥者均有出售或直向上海江西路六十號韋廉士醫生藥局函購每一瓶大洋一元五角每六瓶大洋八元郵力在內紅色清導丸每一瓶大洋六角每六瓶大洋三元郵力在內嬰孩自己藥片每一瓶大洋六角每六瓶大洋三元郵力在內

韋廉士大醫生紅色補丸　藥到病除

上海銀行公會會員　商辦　廣東銀行有限公司廣告

本銀行完全係商辦在香港註册法定資本金香港洋一千二百萬元已足資本八百六十五萬圓另存公積金八十餘萬圓總行設在香港另設分行於上海紐約舊金山廣州濱角漢口及代理處於天津北京英京日本小呂宋南洋等處本行專做銀行業務及儲蓄一切交易格外克己如蒙惠顧無任歡迎上海分行地點英租界甯波路八號電話中央一七七六號一七七七號一七七八號

華麗牌香煙

媚眼隨羞合。丹唇逐笑顰。嬌花能解語。名烟似麗人。

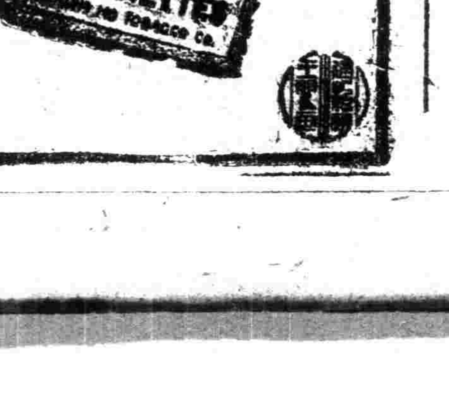

中和烟公司出品

公佈欄

農工商局

▲批示▲一件洋雜木業委員魏善甫呈爲呈報該業情況由呈件均悉據調查各項尚稱詳實但於商習慣方面尚未加以注意猶屬遺憾仰於本月二十六日十時來局以備諮詢而補不足此批件存▲一件上海電機絲織廠同業公會呈爲請予備案呈件均悉仰即遵章註册可也此批▲一件理髮業分會呈爲請求註册由呈件均悉查該分會會員限於南市一區在本特別市其他各區內是否有與該業同樣之團體未據陳明又該業行規第一二三條所載與本局第十四號佈告廢止各業設店丈尺限制之規定實相抵觸仰將行規修正後呈候核奪此批行規發還▲一件上海餅乾糖菓罐頭食品同業公會呈爲呈請公會註册由呈及附件均悉應准註册除公告外執照隨發惟章程應加『暫行』兩字第二條宗旨本公會下應加一以字第五條任期本公會委員下脫「任期」兩字均應改正併仰知照此批件存▲一件銅管子業代表嚴子炳等呈爲組織銅管子業公所請求備案由呈及附件均悉該業爲整理業規組織公所但既由勞資共同組織即當雙方並顧該公所名稱顯不適用察核章程文理不順詞句含糊又多不合如第三條擬發營業證書礙難照准第四條至七條及第十二條所定捐款太鉅第十一條對於工人詞太廣泛第十四條事涉迷信亟應刪除仰即準情酌理遵照分別修正呈候核奪附件存查此批▲一件芮合記呈爲擬在金陵路海慶里設立水爐請查由呈悉該處查無設立之必要所請應不准行此批▲一件江蘇火柴同業聯合會會長朱子謙呈爲火柴原料運單問題請轉懇援鄰省火柴廠成例迅賜解決由呈及附件均悉已據情呈請市長轉咨軍事委員會核辦此批附件存

公用局

▲批示▲一件寶光里房客聯合會呈一件爲瀝陳寶光里業主給水情形懇予令飭迅即改裝大管由呈悉該里業主竟敢假借本局言詞恐嚇各房客殊屬不合已嚴加申飭至該里給水缺乏本局所定救濟辦法本一面令由閘北水電公司增加水壓一面令由業主改裝大管現據查報該里水量經該公司整理後確已充足照目前該里房客與住戶多少儘足敷用毋庸換裝大管仰即知照此批

土地局

▲批示▲具呈人大埔恆善堂董事李亮星等呈一件爲呈驗契據糧串懇請丈明給圖以保公產由呈悉查該具呈人呈請丈量之地與王姓及古梅山莊發生經界糾葛業經分別通知各該業戶檢齊契據單串來局呈驗各在案查閱各契所載四址均屬含混界址殊難確定未便率予丈量仰該具呈人與王姓及古梅山莊協同商議決定界址後呈報本局再予核辦可也此批丈費發還

中華民國十七年五月二十五日　局長朱炎

地方法院

▲布告▲爲布告拍賣事查本院執行債權人祥和泰號與債務人張樹生因款項涉訟一案業將債務人所有後開財物查封鑑價在案茲因無人承買依法減價拍賣定於六月四日爲拍賣日期由本院派書記官指揮承發吏實施拍賣凡居民人等欲買是項財物者仰即來本院承發吏辦公室報明以便領赴所在地閱看後遵期承買如承買者有二人以上時則以出價最高者爲承買人當場交足價銀即將拍賣之財物給予具領仰居民人等一體週知特此布告計開（一）拍賣之標的物大碼頭恆源泰店基及動產（另開清單附後）（二）物之所在地大碼頭（三）最低價額店基六百元動產四百十二元七角（四）閱看筆錄之處所本院承發吏辦公室（五）執行書記官汪執中承發吏孫立民中華民國十七年五月二十五日實貼

▲民事批示▲一件蕭文周請執行由狀悉候飭傳訊追此批▲一件趙合順請執行由狀悉候傳訊核辦此批▲一件王成孚請執行由狀悉候飭傳訊追此批▲一件王仕桀請執行由狀悉候飭吏執行此批▲一件張吉齋等展延遷讓由狀悉仰即依限遷讓所請展延之處着毋庸議此批▲一件陳興房請執行由狀悉已據債務人交清案款仰於本月二十九日上午十時來院具領至遷讓部分候到期時再予執行可也此批▲一件陳維漢聲請執行由狀悉候傳訊核辦此批▲一件葛春華請傳案報交由狀悉候傳訊追此批▲一件龔子琴請執行由狀悉已據債務人交洋三十二元餘欠候續傳訊追此批▲一件朱雲卿請着保交案執行由狀悉已續傳訊追矣此批▲一件王陸氏聲請銷案由狀悉准予銷案此批▲一件姜富祥請領案款由狀悉仰於本月二十九日上午九時來院具領此批▲一件王建廷請領案款由狀悉仰於本月二十九日上午九時來院具領此批▲一件徐正市具交執行費用由狀悉已責令債務人限期交款矣交銀五元暫存此批▲一件黃永思請暫緩執行由狀悉案經判決確定所請未便照准此批▲一件曹心如委任代理并請執行由狀悉查此案原卷尚未發還所請應暫從緩議此批▲一件王順根等請展期遷讓狀悉仰即設法遷讓所請展期之處應毋庸議此批▲一件周詔請領案款由狀悉仰於本月二十九日上午十時來院具領此批▲一件陳蓮洲聲請暫緩執行由狀悉仰即設法措繳案款所請暫緩執行之處應毋庸議此批▲一件朱鴻發等請執行由狀悉仰候執行刑期屆滿後再予執行民訴可也此批▲一件徐萬昌請求押交以免被累由狀悉查此款已據交清矣仰即知照此批▲一件徐鳳石聲請執行由狀悉已飭傳訊追矣此批▲一件陳蓮洲委任代理由狀悉應准委任此批▲一件范諤春聲明算錯及逾期不讓由狀悉此批▲一件宗錢氏請預爲執行由狀悉所請於法不合礙難照准此批▲一件蕭稷臣請領款由狀悉已據債務人交清案款仰於本月二十九日上午十時來院具領此批▲一件吳潘氏請領款由狀悉查此款未據交案仰候飭傳訊追可也此批▲一件車立生請領款由狀悉仰於本月二十九日上午十時來院具領此批▲一件徐鳳石委任代理由狀悉應准委任此批▲一件孫國銓爲預立遺囑聲請備案由狀悉查遺贈不得妨及特留財產爾贈與長女財產與特留財產有無妨礙來狀未據敘明所請備案不准遺囑發還此批▲一件林安初聲請展期審理由狀悉該民果有患病儘可由代理人到庭應訊所請展期着毋庸議此批▲一件許楊氏請領證物由狀悉仰於本月二十九日上午十時持同原收據來院具領此批▲一件許楊氏委任代理由狀悉應准委任此批▲一件郁杏泉具保高德產分期拔還由狀悉准保此批▲一件張頌清具保鄺鎰昌清理交款由狀悉准保此批

▲公示送達▲（全文在本院揭示場公佈）▲一件俞阿清等與顧金林因會款案件本院定於六月念一日上午九時爲公開審理日期除選任汪鳴豫爲該被告特別代理人外仰該被告遵期到院毋自延誤特此公示送達右仰被告葛陳氏知照

▲民事判決▲一件判決沙麥克生與奚根桃等借款涉訟一案主文被告奚根桃應償還原告洋四百元如無力償還應由被告顧阿毛負責代償訟費由被告奚根桃負担▲一件判決吳王氏與錢健人抵款涉訟一案主文被告應償還原告銀一萬兩並自民國十四年陰歷十二月初一日起至執行終了日止按九月釐計算除付過七百二十兩之利息原告其餘之訴駁斥訟費被告負担十分之八原告負担十分之二▲一件判決管源讓與文承康等借款涉訟一案主文被告黃弈文應償還原告本洋一千元並自民國十五年二月二十一日起至執行終了日止按月一分六釐之利息原告對於被告文承康等之訴駁斥訟費由被告黃弈文負担▲一件判決吳一善不服崇明縣政府批示抗告一案主文抗告駁斥抗告費用由抗告人負担▲一件判決周耀生抵款涉訟聲請回復原狀一案主文聲請駁斥聲請費用由被告負担

▲刑事判決▲判決耿玉發強盜一案（主文）耿玉發結夥三人以上侵入現有人居住之第宅強取他人所有物一罪處二等有期徒刑八年褫奪公權全部終身未決期內羈押日數准以二日抵徒刑一日▲判決黃玉清行使偽造貨幣一案（主文）黃玉清收受後知爲他人偽造之貨幣仍連續行使一罪處罰金五十元如無力繳納易以監禁五十日偽造鈔票兩張沒收▲判決唐兆華等傷害詐財一案（主文）唐兆華共同傷害人致輕微傷害一罪處五等有期徒刑二月詐欺取財二罪各處五等有期徒刑二月應執行有期徒刑三月未決期內羈押日數以二日抵徒刑一日陳洪明共同傷害人致輕微傷害一罪處五等有期徒刑二月未決期內羈押日數以月日抵徒刑一日陳鳳標苗文同無罪

▲批示▲朱子香狀悉黃繩武捲款私逃所請將其妻拘案追究於法不合未便照准此批▲紀周氏狀悉該氏等業已遷讓預審仰即知照此批▲周炳才狀悉所請備案法院中無此辦法未便照准此批▲楊華南狀悉仰候公安局送案核奪此批▲曹劾和狀悉玩忽業務致人死一罪並非親告所請銷案之處不能照准此批▲金玉璽狀悉已於前狀批明應向民庭起訴此批▲張楊氏狀悉查請易科業經駁斥所請應毋庸議此批（十九日）▲張順亭狀悉准予撤銷此批▲吳祥山狀悉准予撤銷此批▲般廣餘狀悉查所訴純係民事糾葛本檢察處未便受理此批▲金文堯狀悉該民訴陶某詐財並無何種證據未便公憑一言即予傳交仰即知照此批▲吳寶林狀悉仰候警區送案再行核辦此批（念一日）鄭沛宣狀悉被告如有擾詐行爲准予扭警送案訊辦此批▲陳楊氏狀悉爾媳私逃刑律上並不犯何種罪名訊睇後當庭飭回現訴法警縱逃殊屬誤會應毋議此批▲張施氏狀悉刑事無備案程序所請未便照准此批▲車立生狀悉仰即來院具領此批（二十二日）▲陳寶成狀悉案已起訴所請應毋庸議此批▲邵杏生狀悉准如所請此批▲曹壽林狀悉候送案訊辦此批（二十三日）▲陳必康狀悉所訴實係夫婦同居問題並無刑事關係仰自赴民庭起訴可也此批▲楊華南狀悉王阿香家如實有被封情事則不能謂是誣告所訴自應毋庸置議此批▲邵向西狀悉准予交保此批▲郭宏才狀悉所訴如果屬實仰即就近在無錫報警逮捕可也此批（二十四日）▲顧吳氏狀悉仰候調閱卷宗再行核辦此批▲劉小有狀悉查告訴人對於法院判決依法不得上訴仰即知照此批▲陳松亭狀悉所請易科罰金已由本院刑庭裁決駁斥未便再行聲請此批▲楊倪氏狀悉該氏如有被毆情事應同來院驗明傷痕再行核奪此批▲姜佩和狀悉既經巡警帶署候解案後再行核辦仰即知照此批（二十五日）

臨時法院

▲民事判決▲一件司徒聲卓等與大有隆因款項涉訟一案（主文）原告之訴駁斥司徒聲卓應給付被告銀五百二十三兩一錢五分七厘又銀一千二百六十二兩五錢二分本訴及反訴訟費均歸司徒聲卓負担▲一件錢致安與邵建剛因存款涉訟一案（主文）被告應償還原告存款洋五百元利息洋一百六十九元二角三分一厘及自起訴日起至清償日止週年八釐之利息反訴駁斥訟費由被告負担▲一件朱駿康精坊與方伯英因欠款涉訟一案（主文）被告應償還原告本利共洋二百元並負担訟費▲一件朱大寶與耿竹畦因解除關係給付慰藉費及返還衣飾涉訟一案（主文）兩造間妾與家長之關係准予解除被告應給付原告慰藉金二千元原告其餘之訴駁斥訟費兩造各半負担▲一件宋家發與溫友深因欠款涉訟一案（主文）被告應償還原告洋四百元並負担訟費▲一件邵大寶與凌何氏等因聲明異議一案（主文）本院民國十七年一月十一日查封命分應予撤銷訟費由被告等負担▲一件陳錫昌與鑫昌泰號主朱希富因米款涉訟一案（主文）被告應償還原告米款洋八十七元二角並負担訟費▲一件徐小揚與莊發聯等因欠款涉訟一案（主文）被告莊發聯應償還原告借款洋五十元及自十一年八月十日起至判決日止按月一分利息被告莊發聯巫維貴應共同償還原告借款洋一百元及自十二年元月初六日起至判決日止按月一分利息被告巫維貴應償還原告本洋一百一十元又利息洋二十四元如不能執行時保人莊發聯應負代爲償還之責訟費由被告等負担▲一件華記與陳鴻翔因借款涉訟一案（主文）被告應償還原告借款洋一百五十元及自借款日起至清償日止按月一分六釐之利息訟費由被告負担▲一件義盛米店與曹榮記因米款涉訟一案（主文）被告應償還原告米款洋九十三元一角並負担訟費

▲刑事判決▲一件沈祥生訴張起忠在途行刦經江蘇省政府發還更審一案（主文）本院本年二月十七日之判決關於張起忠處刑部分變更之張起忠結夥三人以上在途行刦之所爲減處二等有期徒刑七年褫奪公權全部終身未決羈押日數准以二日抵徒刑一日▲一件匯山捕房訴方長根販賣鴉片一案（主文）方長根販賣鴉片之所爲處五等有期徒刑四月併科罰金一百八十元烟土沒收之▲一件匯司捕房訴余俊心私藏鎗彈一案（主文）余俊心私藏鎗彈之所爲處五等有期徒刑三月手槍一枝子彈七粒沒收之▲一件西人高易訴何四等竊盜一案（主文）何四張德勝竊盜之所爲各處五等有期徒刑三月贓物發還失主

▲刑事批示▲一件王陸氏爲伊女呂王氏判處徒刑兩月請易科由狀悉該呂王氏科刑部分准予易科罰金此批▲一件陳德標因盜案判處徒刑請覆審由狀悉查此案早已判決確定且經省政府核准執行在案所請再審之處萬難照准此批▲一件淩順義請准予易科罰金由狀悉所請易科罰金應予照准此批▲一件史美芳請領保證金由狀悉查此案已據史王氏提起上訴仰候本案確定後再行核辦此批▲一件王顧氏請求易科罰金由狀悉所稱各節核與刑律第四十四條規定不合所請礙難照准此批▲一件馮張氏請求易科罰金由狀悉所請照准此批▲一件陳吳氏請求易科罰金由狀悉所請於法不合礙難照准此批▲一件張趙氏請求易科罰金由狀悉所稱各節核與刑律第四十四條規定不合礙難照准此批▲一件顧雲先孔仁甫因傷害罪判處徒刑再請易科由狀悉案已明白批示所請易科之處未便照准此批▲一件呂朱氏爲伊子呂阿堯犯竊案請易科由狀悉所請易科罰金一節未便照准此批

▲民事批示▲一件趙茂華訴陳桂生不理借款請將被告先行交保由狀悉候通知被告答辯所請先將被告交保一節應由該具狀人提供保證洋五千元後再行核辦此批▲一件邵雲龍聲請撤銷禁止諭由狀悉准將禁止過戶之院諭撤銷除分諭邵史氏及哈華託律師知照外此批▲一件姚張氏補繳訟費請回復原狀由狀悉准予回復原狀仰候訂期傳審此批▲一件上海通商銀行虹口分行訴李華記等押款案請撤回由狀悉准予撤回訴訟此批▲一件陸芝記等爲何接三不還欠款聲請假扣押由狀悉聲請照准此批▲一件謙益豐號楊飛熊爲與邱拱記債務案提起抗告由狀悉查該民與邱拱記債務一案既未遵判履行又不遵照前次堂諭提供判決數目之担保本月二十四日票傳到案執行該民復抗傳不到殊屬不合現來狀乃稱提起抗告核其情詞無非對於原確定判決諸多辯論與抗告手續亦不相符礙難照准茲再定期票傳執行仰該民務須依期到案候訊否則定于強制處分斷非含糊搪塞所能了事也此批▲一件沈增福爲與姚錦明債務案聲明已和解請准銷案由狀悉既據聲明案經和解成立應即准予銷案此批▲一件景泰進出口行陳錦塘請執行爲潘竹銘等債務一案由狀悉案經債務人潘竹銘提出抗告仰候上訴院裁決後再行核辦此批▲一件何谷聲爲與王美記不付票款聲明已和解請准銷案由狀悉既據聲明案經和解成立應即准予銷案此批▲一件平雲龍與萬豐復記米款案聲明已經債務人履行判決請銷案由狀悉該民與高豐復記因米款涉訟一案既據稱已經債務人履行判決應即銷案此批▲一件郭詠歸爲遺失股票聲請備案由狀悉該民遺失中國通商銀行余振源及南記號戶第三萬九千九百十三號第三萬九千九百十四號股票二紙既據登報聲明並向銀行掛失所請備案應予照准此批▲一件丁如祥爲馬立順担保案請求開釋由狀悉候提訊核奪此批▲一件葛馥齋等爲王芾氏債務案請求撤回由狀悉事經理楚准予銷案此批▲一件張成記爲楊秉奎抵款案請求領款由狀悉愛理斯律師繳案銀五千一百三十九兩九錢洋二百二十九元六角准予交保給領此批▲一件慎泰木器號清理員奚玉書會計師呈報清理結束並與義品銀行簽訂合同由呈及附件均悉債權人匯通電料行等八家久不具領之撥款銀二十一兩一錢准即分撥與遲來登記之大美保險公司及雕花包工二戶此外既無可再行撥分之款本案清理即作爲結束至於營造廠西南方空地之租賃權既曾由慎泰號主沈別村一併出抵與義品銀行該銀行於抵押權未消滅以前於該地上固有使用收益之權利然再訂押款合同以建造房屋自應與沈別村自行交涉否則由清理員代爲訂立此種無權代理之行爲如他日發生糾葛或受有損害恐不足與沈別村相對抗也所請由本院批准代訂之處應無庸議此批（二十六日）

婦幼科　丁光辰　寓北河南路洪福里底　江蘇武進

醫師　張仲明　（診所）上海白克路登賢里口門牌二十號甲　電話西（六二二〇）（門診）上午十時至十二時下午一時至四時（出診）下午四時至八時

德國醫學大學博士　方子勤　統治內外產婦小兒全科　診所北河南路七號（寶山路口）電話北三九〇五號　時間門診下午二至五時　出診下午五至八時

痧痘幼科　馮承祖醫士……專治小兒痧痘及一切危險等症　雲南路育仁里總弄……號房啓

精醫不孕　老手接生　女醫師程立卿樂勵吾主診　診所上海虹口老靶子路廣東藥房

上海肛門治療所　即日送診……專治痔科專家西醫陳練百　係用特殊注射最新療法不用刀割決無痛苦一星期內外痔瘡女醫員助理　醫務　北四川路橫浜橋克明路

滬濱醫院　開幕　因新開幕施治三月藥費各分文不取　麥根路西首武定路

美術　按摩院　茲有西洋女士畢業於巴黎大學新來滬上專司美容按摩蒙惠顧請駕法租界霞飛路六四二號　金神父路東首

白樂瘡藥膏　治久年惡瘡爛腿爛腳諸般濃瘡有不可思議之神效每張兩角每打兩元不靈回洋　上海望平街晶報館戴君代售百樂藥房啓

肝胃氣痛散　治年久根深食痛氣痛脹痛寒痛熱痛雖痛如刺絞痛莫不藥到痛止愈後不發每瓶一元　上海望平街晶報館戴君代售百樂藥房啓

程立卿精醫子陪病　專治難孕月事不調見効迅速每筒一元　總發行上海老靶子路廣東藥房程醫生製

中醫　朱庚生　專治咽喉兼內外科以及花柳濁橫痃等症　寓虹口中虹橋萬通弄　醫所門診上午九時至下午二時　電話北三四二五號

萬春醫院　一號館首　電療淋濁　安全無害　本院宗子林濁蓮清洗注射服藥紫光電射等法殊難除根女醫用高周波透熱電機電化治療毫無痛苦奏效迅速輕症一星期重症二星期保證完全新患檢驗菌無淋菌立即飲酒過勞亦決不復發且于入院上百日足矣如有般保證可望愈須費至於止濁清尿則一二日足矣花柳症更可負責除根內外產婦科花柳病均可負責醫愈▲四川路橋北堍沿河郵政局東　張一峯博士蘇月坡醫師楊黛青女醫

滬江男女性病院　精治下列各症　新白濁　老白濁　橫痃　下疳　梅毒　囊腫　陽痿　早洩　遺精　婦科　庭院主任陳贊臣博士留德多年對於性病經驗宏富新老白濁用德國新藥注射數次即能全愈陽痿早洩及上列各症均用最新科法治療無不收效極速並請本日勤女醫師担任婦孺花柳病全科及子宮疾患等院址大馬路拋球場七十三號麗華斜對面診例一元

北四川路大德里口　天德堂藥號　大放盤一月　參茸玉桂丸散膏丹鮮明飲片各種花露柒油藥酒一律七折

徐景賢　牙醫　專治一切牙患新法鑲補如生者無異牙時適以及各種取可舒證無痛價廉無比　大馬路紫來路口

上海公墓　江灣淞滬路地方車馬均可直達運柩安葬墓碑壙料等事如承委辦自當竭誠效勞辦事處北蘇州河德安里九弄一七〇號電話北二六〇六　章程函索即寄

▣戀愛亦爲胃病良藥乎？

▲英國麥斗韋爾博士之新研究

「悲哀與歡喜●二大感情之於胃臟消化力●特有絕大的影響●」乃英京倫敦皇家大學教授麥斗韋爾博士之最新研究發表者也●麥博士云●凡男女●每日食後●安居榻上●則其食物●藏在胃中●消化力極遲●若與其戀人●攜手並肩●逛遊園中●則其消化時間極速●故戀愛亦爲胃病之無上良藥●如德國新藥生殖靈之於男女戀愛病之祕密寶然云●

▣天津戰雲中之趣聞

據北方某報載●最近天津租界當局之調查●在野要人之在津者●其數如下●

（一）下野之大皇帝一人
（二）下野之大總統三人
（三）下野之國務總理十一人
（四）下野之總長七十四人
（五）下野之督軍三十六人

以上總計一百二十五人●財產總額爲三萬萬元之多●且天津市內之汽車有三百餘輛●洋樓約四百餘處●著名十老婆有一千五百餘名●此外次一等之闊老●則爲更多●調查匪易●但在津闊老●概諸數名之美妾●而近來上海三德洋行●設天津分行後●宣傳還少新藥生殖靈●鼓吹甚力●因此大受京各界闊老之歡迎●生殖靈之銷路●非常發達云●

▣張宗昌老父錫五氏逸聞

順天時報云●張宗昌之母堂侯氏●並其家族五十四人●因戰局日非●北軍不利●已乘三日入港之永利輪船來大連●下榻市內天泰棧●暫爲靜養中●又張宗昌之老父張錫五氏●亦經四日乘海富號來連●同行男女老幼共計十六名●開張氏全家●擬緩回奉●張宗昌老父錫五氏●號文富●年今七十有七●白髮如銀●體極康健●蓋其子曾購德國返老還童生殖靈新藥●奉其老父以致回復青春時代之健康力云●

▣還少新藥生殖靈之祕密

德國政府實驗特許之返老還童生殖靈新藥乃史但那博士發明之二十世紀醫學上最高權威也如老翁服白髮還黑●皺發伸張●聲音清壯●元氣復活●全體心身完全還少●回復青春時代之生殖力●老婦服●顏面還少●月經復至●血氣旺盛身輕步捷●姙娠子女●或陽萎無能●遺精早泄●發育不全●神經衰弱●快味不感●月經不調●宮冷不姙等●男女有生殖器病●而曾就多醫無效者●一服此藥●立奏奇效●連服七天●食慾大進●走路不倦●連服二月●白髮變黑●容顏還少●回復青春●（一）男子不可服「女用生殖靈」服則乳房澎大●變爲女性●女子不可服「男用生殖靈」●服則鬚髯叢生●化爲男性●服藥者特別注意●幸勿自誤●（二）奉送生殖靈實驗報告書●及照片●函索即寄●（三）男用生殖靈●謹裝金盒●女用生殖靈●特裝銀盒●藥盒底面●特書「德國政府實驗特許上海三德洋行獨家經理」字樣●並有左揭三德洋行黑圈標●封在盒之左右●請認此標●嚴防偽品可也●

德國政府實驗　男用女用　生殖靈　每盒服七天洋七元　每料四盒二十八元

（生殖靈）（封緘標）

南京花牌樓太平街
杭州新市場吳山路二七號
漢口前花樓正街
蕪湖長街井兒巷口
蘇州臨頓路白塔子橋南首
長沙青石橋九號
重慶大樑子六百十號
汕頭昇平路一十三號
青島天津路九號
紹興城西郭門裏丁
廈門新馬路九號裕昌
廣州一德路二十八號
香港中環利源東街三號
澳門新馬路三三號
贛州南道日新公司內
廣西梧州南門月背街二十七號
廣西梧州大馬路二十二號
廣東瓊州海口新興馬路二六號
哈爾濱道外正陽八道街口
奉天大西湯門二經路口
北京前門外大柵欄華興厚莊號
天津法界華中號十八號
大連市浪速町二丁目七十番地
雲南昆明南正街五洲藥房
甯波大東門內池頭

各埠各大藥房醫院均有出售

德國政府註册生殖靈廠代表　美商三德洋行獨家經理　上海四川路一百二十號　電話中央七零三一號

覺悟

民國十七年五月念七日　星期日

論壇

田中義一是什麼東西（續）

傑明

（七）田中義一是阻礙中國統一破壞中國國民革命成功的蟊賊　田中義一為貫澈其傳統政策，把持其畸形政策，所以用盡心思，從治標方面想，不得已而用出如今所實現的對國民政府出兵示威，以求繼續維持其所謂既得權利的一法；同時，從治本方面，在根本上，求苟全其計畫，無論如何，他的目的，要在設法時時阻礙中國的統一和革命的完成。這種久持的方略，在昔便運用南方北方的口號，扶植岑春煊，以壓制中山先生，所領導的中華革命黨；去歲國民革命軍佔領江蘇之後在田中接任內閣總理之初，便主使以對付郭松齡的精神來對付國民革命軍，以增兵山東；及至南京政變發生，孫軍渡江反攻的當兒，他們誤認為國民革命軍再也不能北攻濟南了，因之才宣告退兵；然而一載於茲，北伐軍聲勢又浩大起來，眼看着佔濟南，搗北京，將要統一中國了，所以他們把訂好的計劃，不得不再行施行起來　日兵二次出兵濟南，以至演成今日的慘變，實在久已是有步驟的必然的一種結果。　這次由對內倒閣的視綫，移注到對華外交，還是個偶然的原因；其實就是沒有這麼一次政潮，濟南依然是要出兵來的。　因之，我們可以看到要想統一中國完成北伐非先反抗日帝國主義者不可。　不然，他用盡破壞，離間阻礙的手腕，永遠也沒有讓我們達到目的的可能。　只可惜現今我國一般政論者，多未察及此點。　我將高呼於我國人之前：「田中義一是代表日帝國主義支配者阻礙中國統一北伐完成的當前的一大蟊賊！

我們認定了目標瞄準了鎗管，時時刻刻要衞護着我們國家的生命，莫要放過了我們的敵人，我們非去除東亞的那個蟊賊田中義一不可！

（八）田中義一是陰助中國復辟黨的主謀犯　田中義一對中國第一次所構成的罪，就是復辟黨助謀的刑事件：他當時還是個陸軍中將，由日本跑到中國，由上海跑到徐州，忙忙地和張勳接洽；至於在日本的中國復辟黨，都聚在他們的庇護下。　他明明家中還掛着張勳贈他的泥金箋的簇新的對聯他還要對那中山先生派去調查復辟真相的戴傳賢先生，大費唇舌地辯白不已，真是可憐而又可笑！　田中義一的這種外圓內方的手腕，是他常用的慣技，　張勳復辟的事，　不過是明顯的一個例子罷了。

九、田中義一是未來的失敗的非英雄　本篇的取材，多摘自戴季陶先生的日本論及參考他書而成。　最後，我們再把田中義一來秤量秤量！現在讓我來抄錄季陶先生原書中的一段，作為本文的結束：

目錄

○田中義一是什麼東西（續）（論壇）　傑明
○今後上海工運的新出路　楊世賢
○籌辦勞工銀行芻議（續）（最錄）　逸龍
○血路旬刊社編輯社徵文

『（田中義一）最有聲有色的活動，是在他的中將次長時代。　而他有聲有色的活動，既不是像桂太郎那樣大刀闊斧的創造生活，也不是像秋山貞之那樣生龍活虎的精神生活，他只是日本傳統思想傳統政策傳統勢力下面，運用他的聰明才智，一天到晚幹着！　幹的甚麼，是沒有一定的計劃，一定的方法，一定的把握的　他只是要掌握日本的政權，而如何施政的理想，是沒有的。　他只是想操縱中國的政治，而中國政治的重心在何處，是永遠不認識的。　他只是看見日本的社會傾向變了，革命的風潮起來了，中國的民衆覺醒了，中國的革命勢力擴大了，世界的趨勢緊張起來了，日本在東方的地位搖動了，他對於這些現象和趨向，他恐怖得很，他怕日本藩閥失了政權，怕日本的神權失了信仰，怕日本的帝國失了生命，怕中國的革命運動阻礙日本傳統政策的推行；同時又怕中國的革命影響及於日本的民衆，怕世界的潮流推倒日本的地位和組織；明天怎樣他不明白！　明天應該怎麼樣，他沒有一點打算！只是戀着過去，恐怖將來，於是敷衍現在！　而又不甘於敷衍，於是一天到晚開倒車，開一回，失敗一回。　而他儘開着！戀着的過去是沒有了，而他的意象中，不能拋却；恐怕的將來，片刻不停的迎面而來，他也不能阻止，也不能變換；心勞日拙，愈用智慧，而愈是愚暗！　愈用氣力而氣力愈是消失！　政治家當中，有成功的英雄，有失敗的英雄，田中大將的將來，恐怕是失敗的非英雄罷；』

今後上海工運的新出路

楊世賢

工人問題，已成現代各國一個很重大的問題，無論是產業落後或產業發達的國家，沒有不把工人問題當作社會問題中一個最複雜，最不易解決的重要問題。　因為一個國家政治，經濟，實業交通的興盛發達與否，民生問題可否解決，社會秩序能不能維持，都全靠工人問題能否解決為轉移。所以工人問題的關係國家，真是重大且鉅！　而世界上無論那一個熱心改造社會的社會主義者，革命家或革命黨，因此遂沒有一個不是以解決工人問題為第一個先決問題，擁護工人利益為第一樁大事的

中國國民黨是一個革命的黨，並且更是努力實現世界大同的革命黨，站在真正革命的立場上，當然是要努力為中國民衆謀利益，為世界各弱小民族求解放。　所以我們對於　總理的農工政策，當要極方擁護使其實現，這是誰都不能否認的。　但是本黨過去的工人運動，大部份可算是失敗錯誤，共產黨的操縱搗亂，固然是失敗錯誤的最大的原因；然而本黨同志的指導和不肯努力下層工作，當也不能完全無過！　此次中央執行委員全體會議，對於各種民衆運動的計劃，已議決了種種具體辦法，農工方面，也決定了許多新方案，這很值得我們對於黨國前途抱樂觀的！

各地方工運的過去底詳情，我沒有親自去觀察過，不敢武斷地評；祇就過去上海方面的工運，用客觀態度，精密的眼光看來，錯誤的地方，令人不能滿意的處所，也實在不少！　去年四月以前的上海工人運動，是完全操縱在共產黨手裏：　一切工會，均被共黨把持着。　至於共產黨對工人運動一切欺騙狡詐的黑幕，早已完全暴露，昭人耳目，用不着我再來贅述了；但是去年五月以後的上海工運究竟怎樣？　這是值得我們注意研究的。　大家都知道去年五月以後上海工運所以不振的緣由，是因為領導機關（工統會）的處置失當和領導人不知工人運動為何物，不但不能為工友們謀利益，而且不受黨部的指揮，做出許多違反黨綱，黨紀的舉動來，致使上海的工運，弄得烏烟瘴氣，這是我們回憶起來最為痛心的事！

前事不忘後事之師，所以我們要整頓，發展今後上海的工運，必須要另闢一條新出路，然後纔可希望得新的生機！否則，定然又要蹈過去的覆轍，長此下去，不但得不到工友們的同情信仰；倒反增加工友們許多的失望怨恨，其影響本黨的威信及中國國民革命的前途是何等的重而危險啊！所以我們對於這一點，尤其是新任上海工會整理委員的諸位同志們，更應當要有二十分切實注意的！

現提出以下幾點，貢獻到上海新工會整理委員之前：

（一）注意工友們生活情形　勞動生活問題，是社會問題中的一個

重要部份，所以研究社會問題或努力革命事業的同志們，都應該十二分的注意：　工友們現在的生活情形怎樣？　是否感受困苦？　如何纔能使工友們獲到美滿的生活？凡此諸問題，都先要有深切明瞭的認識，纔會產出根本解決的方案。

（二）促成勞資間的真正平等　在資產發達的國家裏，勞資間的糾紛，是多而且複雜；就是經濟最落後如我國，也免不了勞資間毫無問題發生。　如果想免掉勞資間的糾紛問題發生，非先把勞方和資方的利益相調和不可；換一句話說，就是要使勞資間的利益平等。因為社會所以有進化，人類所以能夠繼續的生長繁殖，都是由於社會上大多數的經濟利益相調和，這是　總理在民生主義裏面明明白白的告訴我們的。　所以促成勞資間底的真正平等，是工運中最關緊要的工作。

（三）不與壓迫工人的廠主妥協　勞資間的利益，大多是相衝突的，因此就很容易發生糾紛（如工潮等等），發生的原因，大多數是歸咎廠主的壓迫工人，然而有時也是工人不諒解的錯誤。　總之，「工人是貧弱者」，這句所以常常要被這些可惡的廠主侮辱壓迫。　我們普通人對於這般可憐的工友們，應予以相當同情的援助；至於身當努力整理工運者，更不必談了。　假使做工人運動的而有不替工友謀利益，或私與壓迫工友的廠方妥協等等喪心病狂的行為，那真是工運中的敗類了！我希望在上海領導工運的同志們，個個隨時隨地的自加深刻的戒懼，不可一失足墮下這萬丈的火坑裏，做社會上的千古罪人！

（四）努力為工友設備教養醫畜各種機關　凡是努力革命的人們，對於貧苦民衆底衣、食、住、行方面的一切問題，無不思汲汲求得圓滿的解決方法，我們　總理在演講『社會主義之派別及方法』裏面，發揮教育，養老，病院等建設為社會上應有的設施，可知道教、養、醫、蓄是社會的重要事業了。　講到勞工，是社會上最有功績的份子，我們應該竭力替他們謀些幸福，以作酬報才是；然而我們看一看現在中國的工友們的教、養、醫、蓄、沒有一件國家曾替他們辦好，這是從前工運的錯誤，我們應該趕快努力的替他們完全設備起來！

最錄

創辦勞工銀行芻議（續）

逸龍

六

關於勞工銀行的職任，已經說出不少的話了。　現在不妨再進一步說說公立勞工銀行的基金底籌集和管理人底產生的方法。

公立勞工銀行的資金底籌集方法，自然要按照國，省，市，縣的情形來決定。　就國立者言之，大概可分為以下幾種：

一、關稅之一部份——目前關稅尚談不到，關稅自主後，便有鉅額的增入，應即抽出一部份，作為這個銀行的資金。

二、實行徵收遺產稅及累進所得稅，以一年的收入，充工行的資金，以後仍歸政府支用。——此兩種稅，在各國均早實行；現在我非資本主義的國家，實不容再緩。　本黨的主義和政綱上，都已一再說過了。

三、以沒收資本家逆產之一部份——從前革命軍所到之地，沒收附逆資本家之財產甚多，至今尚無正當發落，殊為可惜。　此後兵到京津，逆產當更不少，務要保留其一部份，以作勞工銀行的基金。從前中央土地委員會，對於逆產，曾議決：「何項逆產，屬何機關，視其財產之性質來源及法律關係而定之。」　準此以推，則資本家的逆產，應屬於勞工部，農工廳，勞工局等。　又該會曾議決「逆產屬於農地者，應以所得百分之三十，用於改良農村土地，設立農民銀行。」　由此亦可引申說：「逆產屬於勞工部，農工廳，勞工局者，應以所得，用於解除工人痛苦，設立勞工銀行。」

四、徵收外國商品營業稅，以一年的收入，充工行之資金，以後仍歸政府使用。——在關稅未實行自主以前，對於輸入的外國貨，只

有向內地經售外貨之商家，徵收營業稅。　此項營業稅，屬於內政範圍，外人不得藉口。

在現今財政困難的時期，只有另闢以上的稅源，來充勞工銀行的資金，較為可靠而適宜。　其他還有方法，也未可知，不能說定。

勞工銀行的資金，自然越多越好；但各省市銀行，少有數十萬元，多有數百萬元，也就很夠周轉。　況且工行成立之後，工人的存款，貯蓄必多，再有保險金的收入，那就更好了。

勞工銀行成立之後，應直屬於勞工部及農工廳或其他相等之機關，當地的黨部，可立於監督地位，毋庸參加管理。　其管理人應由行政機關之勞工部或農工廳負責聘請專材担任。　但遇不稱職時，當地的黨部和工會，均有請求撤換的權利。

七

勞工銀行創立後，有應該注意的幾點，亦可一說。

第一、不圖一時鋪張，要有計劃有步驟的做去，俾得維持長久。欲速則不達，此理甚明，

第二、要和有信用的有資本的關係銀行——如農民銀行，商業銀行，勸業銀行等，切實聯絡，協謀互助，以便不時通融，救急。（能合設準備庫專辦保管準備現金發行鈔票事宜）更好。

第三、要常時注意統計和調查，以便明瞭營業狀況，並確定營業的方針。

第四、開業後，對於資金以及存款等之運用，要十分慎重，既要穩妥，又能有利。（此所謂有利，不徒能厚利息，而在能運用到有利益的上面去——如墾殖，畜牧，生產購買等合作社以及工人貸款等）。

第五、要以大多數勞工本身的利益為前提，不能貪圖重利。　如備款利息，匯水，佣金等，均應特別從廉。

第六、雖然注重勞工本身的利益，但對於不當的借款，亦須加以限制。

除以上六項以外，當然還多應該注意的，現在不多說了。　總之，銀行制度，在現社會上，是很有重大的關係。　牠不但能操操縱金融，并且能握住了社會的經濟權。　從前有名的巴黎公社，就是因為未曾佔據巴黎的銀行，以致功敗垂成，蘇俄有鑒於此，所以革命後即時便把一切的銀行都充公了。　銀行的魔力，真偉大啊！　牠是支配產業界的神經組織，如果不能把牠的職能，充分地運用起來，產業問題，便難得到適當的解決！　「國立銀行」「銀行國有」的呼聲，在現今的中國也常時發出了。　但是談何容易？我們在初謀新建設的時候，必須「大處着眼，小處下手」下手之後，必須悉心籌劃努力進行，然後才可以達到我們的目的。

（未完）

□小廣告□

血路旬刊編輯社徵文

一　本刊以闡揚主義精神發揮革命理論研究政治建設指導民衆運動而促黨務政治軍事之進展為主旨
一　本刊為黨的主義的忠實同志之公開言論機關　其有關於前項之著作尤盼踴躍投稿
一　投稿經披露者酬資從豐（每千字一元至十元）却酬者請加說明
一　願為本刊特約撰述者請先寄稿三次
一　稿末須註明地址以便通信
一　來稿本刊有刪削權經聲明者不在此限
一　來稿體裁須有系統文字以語體為限
一　本刊現徵求下列各種著作
（一）關於三民主義建國方略建國大綱之理論的研究與實際的應用
（二）關於孫文學說之哲學的研究
（三）關於實業計劃調政計畫之實施方法
（四）關於唯物史觀唯生史觀之研究和判斷
（五）關於資本主義帝國主義之現在的觀察和將來的趨勢
（六）關於反動言論之辯駁
（七）關於革命理論之研究和指示
（八）關於民生主義之研究和應用等
以上各種著作於最短期間源源寄下爲
歡迎酬資從豐

社址龍華警備司令部政訓部內

民國十七年五月念七日
（星期日）
第十九期

電影界中的害羣之馬，他搗亂了整個的電影事業，他毀壞了已成的電影事業的基礎，他只要自己能得利，他可以不顧藝術及其他一切●只要這種人電影界內一天不能絕跡，可憐電影界就一天不能安甯●為謀得整個的電影界的發展，非打倒這種害羣之馬，而所謂害羣之馬者，實在是電影界內的「腐化惡化分子」，所以我們愛護電影事業者，要注意，要嚴重地注意：

「打倒電影界內腐化惡化分子！」

換一句話；便是！

「打倒電影界內反藝術的投機分子！」

□目錄

●打倒電影界內腐化惡化份子 廣夔
●銀藝漫談 折梧
（廿六）電影的靈魂——主題
（廿七）試映的性質
（廿八）愼防假覺悟
▲寫在這三段的後面——盧牙
●電影編劇的步驟 蘇鳳
●對西片之擴張勢力我國電影界應有之覺悟 舊侶
●小翦子之婦女觀（續） 子藝

□打倒電影界內腐化惡化分子！

姚廣夔

「物必自腐而後虫生之！
人必自侮而後人侮之！」

試一看：電影界中籠罩着的一般烏烟瘴氣，眞足教人灰心！因此、有許多人，不屑再把電影事業當做正當的事業看待，還有許多人不願再從事於電影事業……這種影象，是十分惡劣的現象！中國電影事業之所以無進展，中國電影之所以不發達，我敢說，電影界實在「自作孽」！

但誰不望這一支萎頓的花枝復趨於絢爛呢？又誰不知道這一枝萎頓的花枝確是有希望可以便她復趨於絢爛的呢？那麽，這裏只有一條路，必須把毅力來做去！

「打倒電影界內反藝術的下流分子！」電影界中努力者呀，在你們艱苦的前程中，這正是你們最切實最重要的工作了！

□銀藝漫談

（折梧）

（廿六）電影的靈魂——主題

你如果不懂得藝術是甚東西便罷，否則當你想要產生一種有價値的作品時，你應當不忘了那作品的靈魂——藝術！電影劇本的編製，當然也要注意及此● 怎樣要使這個劇本成為藝術的作品？ 那麽，你便應當注意到那電影的靈魂所在● 這電影藝術的靈魂是甚麽？ 便是劇本中的「主題」！ 編一個劇本，決不是把一些已有的或空想的「事實」，全部設法表現出來便算了事● 這在取材上，便當有所斟酌刪剪；那裏是必需的，那裏是反襯的，那裏是可刪去的，那裏是可改變的，這實在要費點思考● 但這種剪裁是以甚麽為標準呢？ 那便在看主題訂立在那裏為定了！ 所以主題的訂立，是編劇者必需經過最先的一步！

顧在過去國產影片中，所以為人不大信仰的最大的原因，就是由於我國電影，多只有形式，沒有靈魂●——只有事實，沒有主題●——就是只有「影」，沒有「戲」的緣故！ 說到這裏不得不請編電影劇者諸公，今後勿再草率從事！ 因為這非特和個人名譽，公司信仰的前途有關，並且對銀幕藝術前途的發展，也有莫大的關係啊！

（念七）試映的性質

忠實的批評家，是偉大作品成長的保姆，也是忠實的創作家的良朋，這是千眞萬確的至理● 所以在歐西各國的作家，他們在每篇作品產生而後總要分寄到各個知己的親長師友等處，去求忠實的指正●然後就指示的缺點，從新改正一過，便好再行問世●這種虛心的態度，眞令人佩服無已！

同着上理，電影新片在攝完之後，也就多有個「試映」的規定●這種試映的目的，便在請些有識的批評家來，好研究修改或重攝那新的出品，以求達其盡善盡美的地步！人家試映的性質是這樣的，徒學皮毛的中國人也做了這種辦法，在每張新片未公映之先，送些票子，請些人們來參觀●不過他們的性質，却完全失了試映的本意明天公演，今日試映；一張票子，便想換得一篇為他吹捧的文字；實際上的忠實的批評是不願聽的● 修改重攝的事，更是做不到的● 這我們終覺得這不是銀藝前途興盛的好現象！我們很望各公司醒悟起來，今後換個方向走去，對於試映一事，不要認為宣傳工作之一，至少要在希求各評劇者私下將各個人的意見很忠實地在觀映後指出來！同時， 各公司至少要對評論者的意見有相當的採納！這樣，或許中國電影界才有一綫光明的希望吧！

（念八）愼防假覺悟

在瀕於破產的中國電影界，近來似乎有了覺悟的呼聲，並且也有眞在努力新藝術建設的覺悟者，在那裏切實地工作了● 這在報紙上雜誌上影片上已看出了許多許多！ 然而，不，事實又給我一個不安的疑竇，就是嘴裏大家喊着覺悟了，紙上大家寫着覺悟了，但是事實上大家心裏是否也眞覺悟了麽？ 這就最近我看了幾張新片而後，似乎未敢置信！ 因為外面廣告上，打倒投機份子」「實行新英雄主義」「不評粗製濫造」雖然說得很為堂皇，但窺其影片內容，和往昔的出品，一樣地膚淺和墮落！ 這實在使我們失望得很，竟然「覺悟」兩字，變成了時髦的電影廣告品！ 回過頭來，我們不能不再喊一聲，眞正覺悟的電影公司，請在你們打倒電影界投機份子的呼聲中，還要愼防那廣告式的假覺悟的取巧份子從中搗亂！

（寫在這三段的後面） 對人生本來抱着消極態度的折梧，竟然於第八藝術的電影劇與戲劇有所愛護，這眞是我所同情於他的● 而他的繼續着的誠懇的言論，自然能受到大衆的敬意吧！關於電影的問題，這是完全在於導演的選擇劇本與他擴張的創作，以致所有的穿插也是不離乎主題的● 最近看了Dupont氏導演的「情天戰雲」，我還是認為他不離「風流女伶」的「性」的作風：不過一個是描寫主動的，一個是描寫被環境處置的●「屈服」中開頭的穿插就是描寫弱小民族的陋性或愚性；眞是多麽有力量呀！我們中國的電影界有沒有想到要描寫自己的劣的與愚的通性嗎？在想到要重打着自己的嘴吧，是一個偉大的醒悟的動作！

在新片攝成後，能得到正實的批評，於需要修改時，是應當重攝的● 希望我們的電影界要寬容的接受確實的批評，聘請顧問與副導演，也許就是為這個問題● 尤其在現在中國不健全的電影界，是更不可缺少的● 得到好的指導者，眞同得到有天才的演員一樣● 我想信在中國決定不至沒有覺悟的，為國體，為人類，為他們自己刻苦的工作着勝利是歸於他們的！——盧牙●十七，五，二十四●

□電影編劇的步驟

（蘇鳳）

我們不論做一件什麽事情，在發端的時候，自然應當想一想；這樣去做對麽？ 這樣去做合理麽？——雖然，藝術的範圍，本來不能有固定的限制，但表現藝術的方法，總不能有第二條路走；這惟一的途徑，乃是理想的成功。

然而理想的成功，又不一定可以表現得成功；所以在理想的時候，一定要連帶推測到表演如何；而「理想的成功」時，應當便是「表現的成功」時●

于是，我就說到電影編劇了！

中國電影片之所以弄成十分混亂，惡劣的現象，正因為電影界中所攝製的影片，對於取材方面太不注重了；不成熟的劇本，粗製濫造，正如沙漠上建造上一座塔兒，基礎已不固，其他就不必說了！

那麽，將如何編製電影劇本呢？ 請看下面這幾張表：（這是我個人的意見●）理想——情節——結束

□理想 人
- 高尚的！
- 有趣味的！
- 能與人以同情的！
- 表演能出色的！

□情節（理想的實現） 人
- 要前後呼應●
- 要歸合在一點，不支不蔓●
- 要一步緊一步，鬆懈不得●
- 要多曲折，以求生動●

□結束（情節的歸納） 人
- 要簡潔●
- 要有餘味●
- 要總結全劇●

上面的三張表，不過是一個簡單的說明而已，詳論容另屬稿●

□對西片之擴張勢力 我國電影界應有之覺悟

（舊侶）

老實說一句話，除了幾個不懂得西文者，以及不明瞭西俗者，或者目的不在於觀電影者、誰不願出了相等（卽使高一些）的代價，去看「多少總比國產電影片有意味些」的西片？

現在西片在中國的勢力，更逐漸擴張了！為了國人的觀影熱，他們想出許多迎合國人胃口的方法，來吸引我國人，所以西片院的設備方面，已更使我國人能同情了！（如添映華文字幕削減座價等等●）

而且，最近的將來，西文將成為社會之普通的文字，對於西俗，也因感受的習慣而覺得無甚特異，所以西片的勢力，實在更有擴張的希望和可能！

而我國電影界，竟不能覺悟——粗製濫造的影片，還照樣在社會上騙取人家的錢，一切設備方面，又覺得還不如人，長此以往，實在有破產的危險！

我國電影界，我以為有應有十分的覺悟——自己的覺悟！ 我們又不能去堵塞了西片院的門叫人家不去看西片，我們只有自己來努力，努力與西片競爭。

這種努力，並不難；自然國產影片比較西片總對胃口些，苟其國產影片而能有吸引人的能力，西片雖佳，當然也不能敵，所以電影界的努力、應當在這種地方着想，多攝製有藝術的影片，多攝製不落舊套的影片——有好情節的影片，去和西片競爭！

而且，映演的座價，最好便宜一些，教人家大家都來領略一領略國片的滋味，苟其好呢，自然能拉住他們以前的「觀國片慾」了！

我看西片之擴張勢力，一半還是我國影片自己去造成了他們的機會，所以我國電影界自己的覺悟，實在不可須臾緩了！

小翦子之婦女觀（續）

（子藝）

「余嘗讀史或小說等，每見有多少可贊美的愛的故事，至余之一生，實無足稱述，且不幸於我生之世，亦未見有如古愛情之故事，足以傳頌世間者，際此新世紀中，余嘗聞若干戀愛之事，當其初步，未嘗不熱烈美滿若書中所紀述之情史者，然不幸於數月後，每聞其愛情卽破裂，解約者離婚者，報章雜誌固數見不鮮矣●

「余本身對於婦女，絕無經驗，惟天賦余以若是容顏，望之似頗深知婦女者，當余在片中時，或偶以劇情關係，發為勾引女子之表情，實則余亦門外漢而已●

「且余覺女子非過二十五歲，似不能動情於余，余認三十歲時始具完美之品貌，三十五歲而為最嫵媚之時期矣，然余固非絕對謂青年女子，不能動人憐愛也，蓋普通認青年女子之引力，實千百倍於余所述之年齡，惟余憑個人之直覺以為如是耳●

嬌麗過美之女子，苟非才德兼備者，亦未足動余情也、余心中所欽愛之婦女有三，渠等除美貌外，品性學識，無不兼優，伊等卽李娜（Lina Cavalieri）愛而絲，（Alsie Ferguson）與寶琳，（Parine Frederick）也，此三人為今日銀幕界之明星，愛之者殆非余一人已也，葛萊泰（Greta Nissen）愛娜靠而遜，（Aana Q. Nilsson）弗勞萊斯，（Florenc eVidor）阿李斯，（Alice Joyce）等貌皆娟美，性亦靄然，殊足令人敬愛也●

「考琳葛雷菲斯，（Corinne Griifith）亦公認為美女子，斯璜遜之美，固非獨容貌而已，余認曼蘭，（Mnry Maclaren）之雙手，覺未從見如此可愛者也●

「余關於婦女之經驗已述之如此，誠然，余對女子實無所知耳，余尙覺婦女唯一能使丈夫迷惑者，厥惟獨立之工作，然余之所謂工作者，非能作一畫，能歌一闋，或能售此畫鬻此技之謂也，蓋恆人心理，每判一事之價値，視金錢為斷，卽於人亦然，故有一男子苟見其妻作一小詩，初不重視，若伊能以此詩出，而易金錢以歸者，則此男子立將尊其妻矣，此種心理，非曰伊所入之金錢，足紓生活，實因此覺其妻之有能力，而足以自傲耳●

「婦女亦猶一幅繪畫也，有惡劣陳腐者，有滑稽可嗤者，有軟弱無神采者，然間亦有逸趣橫生之傑作品也」●

按阿達爾夫非登徒子之流也，其在銀幕上以劇情的關係，表情或未免流於輕薄，觀者不察，有疑其個人人格者，今聆其言，想見其為人，當可瞭解矣● （完）